قلاش ، بی پرنسیپ و اپورچونست شناخته شده، مبرهن وقابل قبول همگان است. اما از مذاکرات و داد و گرفت بین واصفي و مقامات ایراني کسی خبرندارد: واصفي که سالها به آرزوی تاسیس یک تنظیم مستقل برای خودش بوده، شاید دولت ایران بودجه و مصارف یک تنظیم را برایش وعده کرده باشد، واز آنجائیکه دولت پاکستان اجازهٔ فعالیت سیاسي را برای واصفي بداخل خاک پاکستان نمیدهد، شاید واصفي درشهرمشهد یا در بدخشان مقیم گردد و از آنجا فعالیت های خود را مطابق بهدایت ایران بضد طالبان بداخل افغانستان شروع کند؟

حلقه های افغاني تبصره میکنند که واصفي توسط داکتر عبدالرحمن نامبدل(نام اصلي او فضل احمد فنامیباشد) ازتهران با رباني و مسعود هم تماس گرفته وبعضیها عقیده دارند که واصفي توسط طیارهٔ ایراني بدیدن رباني به تاشکند رفته و درعین روز پس آمده است. واصفي که زاید از مدت ده سال ایران را بمداخله و خیانت در امور افغانستان متهم میساخت، حالا بعد ازین دیدار وسازش با ایران، شما هموطنان از زبان واصفي توصیف زیاد راجع به رول و اهمیت و نیات نیک ایران واینکه این اقدام او یک عمل مهم و ابتکاري بوده خواهید شنید؛ هکذا شما از زبان واصفي خواهید شنید که او برای خود شخصیت و زعامت ملي قایل بوده واین عمل خاینانهٔ خود را مشروع و معقول خواهد خواند و عدهٔ ازوطنفروشان هم در پهلوی او ایستاده ازین اقدامش حمایت خواهند کرد! قابل تذکر است که سیرت از شاغلی عبدالاحد کرزی هم تقاضا کرده بود بحیث نماینده وسردار قوم پشتون به تهران برود اما کرزی معذرت خواسته است.

درینجا یکسلسله سوالات راجع بچگونگي زعامت روم پیدا میشود، که این چگونه زعامت است که ازرفتن واصفي و حمید صدیق بحیث نمایندگان قوم پشتون بایران خبر نبوده، واگر خبر بوده و جلوگیري نکرده ، موضوع شکل بسیار بدتر رااختیار میکند، چونکه صداقت خود زعامت روم نزد مردم افغانستان مورد سوال وپرسش قرارمیگیرد! ازیکطرف عموزاده های پادشاه که یکبارافغانستان را به تباهي وبربادي مواجه کردند، اینک یکبار دیگر علنا و عملا روی صحنه برامده بالای لاش خون پر افغانستان پوکر میزنند و علی الرغم اینکه درقانون اساسي ۱۹۶۴ مداخله و سهمگیري عموزاده های پادشاه در امور دولتي قدغن شده بود، یکباردیگر عموزاده ها بسیاست ریسمان کشي شروع کرده اند وپادشاه نه تنها ازین بدعت جلوگیری نمیکنند، بلکه به آن موقع میدهند؛ ازجانب دیگر اشخاصي مانند حمید صدیق که درافغانستان سابقه خدمت نداشته، نه خود او ونه پدرش را مردم افغانستان میشناسند، بلکه در اثر کنجکاوي معلوم خواهد شد که پدرش ازقماش اشخاصي مانند پدرمحمدخان جلالر ازپاردریا آمده بودند، اینطور یک شخص چلر بحیث نمایندهٔ سیرت گاهي با معاون وزارت خارجهٔ امریکا و گاهي با حکومت ترکیه واخیرا بادولت ایران درامور افغانستان دیدار ومذاکرات انجام میدهد، و یا آقای واصفي به نمایندگي از قوم پشتون هنگامي بایران میرود که اعلحضرت جلسهٔ ۱۳ نفري مشاورین خودرا در روم دعوت واحضار کرده بودند! این نوع مسائل یکنوع تشتت و سگستگیها رادرزعامت روم نشان میدهد و سوالاتي پیدا میشود که آیا واقعااعلیحضرت برامور مسلط میباشند یازعامت روم شکل یک غولک هشت رابره را اختیار کرده که هریک یک رابر را برای منافع و مقاصد خود بطرفیکه خواسته باشد کش مینماید؟

آئینه افغانستان که اعلحضرت را یک شخصیت غنیمت و خیرخواه میشناسد، با احساس مسئولیت این مسائل را بتوجه اعلحضرت میرساند و متوقع است اعلحضرت بماحول خود نظر انداخته سلسلهٔ مراتب را خودشان تعیین واعلان کنند تامردم بدانند که کدام اشخاص به نمایندگي از زعامت روم و کدام اشخاص پخپل سر برای منافع خود عمل میکنند.

آقای داکتر زلمی خلیلزاد که یک دانشمند غنیمت و بیطرف است و اعلیحضرت درین اواخر برای او خوشبیني زیاد پیدا کرده،او بتاریخ ۵ جولای ضمن مصاحبه ای بالای نتایج کنفرانس روم باختیاط تبصره نموده، نه آنرا موفق خواند و نه ناکام شمرد. داکتر خلیلزاد گفت که اعلیحضرت ازاو دعوت کرده تا بزودي دوباره بروم برود و دردقایقیکه ما این سطور را مینویسم او هنوز درروم است. یک نکتهٔ مهم از سفارشات هیات مشورتي که در اعلامیه نشر نشده اما ازبان اعضا شنیده شد اینست که تازمانیکه مداخلات پاکستان مسدود نگردد هیچ پیشرفتي در مذاکرات بین الافغاني ودرحل قضیه افغانستان صورت گرفته نمیتواند. هیات مشورتي از اعلیحضرت خواسته است تا از همه اولتر راه وچاره ای برای جلوگیري از مداخلات پاکستان جستجو کنند. مبصرین باین عقیده اند که اعلیحضرت قدرت جلوگیري مداخلات پاکستان را تنها در دست امریکا می بینند و باین منظور از داکتر خلیلزاد تکرار دعوت نموده تابوسیلهٔ او دولت امریکا را باجرای این عمل متقاعد سازد. تا دیده شود آینده چه ارمغان می آورد و دراین فرصت این بیت پشتو باز تداعي شد که میگوید:

که نن وی که سبا وي دا ملک د زرغون شاه وي.

و من الله التوفیق. (مورخ ۱۰ جولای ۱۹۹۹)

واصفي بعدازبازديدتهران درخدمت مسعود

هموطنان ما خبردارند که آقای سیرت، کاندید چوکي صدارت افغانستان، دراواخر ماه جون ۱۹۹۹، آقای عزیزالله واصفي را همرای چوبکي خود آقای حمید صدیق به تهران فرستاد، و این مصادف بود با همان روزهائیکه جلسهٔ مشاورین ومتخصصین (؟) پادشاه سابق در روم جلسه داشتند. قرارمسموع این اقدام آقای سیرت باساس توقعات مقامات ایراني صورت گرفته که قبلا بخود سیرت هم گفته بودند که نمایندگان گروه های دیگر از قبیل تاجک، اوزبک، هزاره به تهران آمده اما چرا نماینده های گروه های پشتون به تهران نمی آیند؟ شنیده شد که آقای سیرت از دونفر افغان ازجملهٔ پشتونهای سرشناس ولایت قندهار خواهش کرد به تهران بروند، یکي مرحوم عبدالاحد خان کرزي و دیگری آقای عزیزالله واصفي. مرحوم کرزی که در سیاست شخص یکدنده بود معذرت خواست، ولی واصفي حاضر برفتن و مذاکرات (به نمایندگي از حزب و لویه جرگهٔ سیرت) با مقامات تهران شد وسیرت چوبکي خود حمید صدیق را هم (بقسم مراقب و کنترولر) بااو به تهران فرستاد. ازجانب مقامات ایراني شایع شد که وزیر رباني، عبدالرحمن نامبدل، هم در همین وقت به تهران بود و بین واصفي و نامبدل هم دیدارها و مذاکراتي صورت گرفته خواهد بود، واینهم شنیده شد که واصفي وحمید صدیق توسط طیارهٔ ایراني برای دیدار خوجه ئین رباني به تاشکند رفته بودند، ولیکن کسان دیگری گفتند که رفتن شان به تاشکند صورت نگرفته بلکه واصفي توسط تیلفون از تهران با خوجه ئین رباني صحبت کرده است. ازچگونگي مذاکرات واصفي در تهران وهمچنین باخوجه ئین رباني بجز جناب پادشاه سابق و سیرت کسی خبر ندارد، اما واصفي درمراجعت بجرمني اظهار نظر کرده بود که « مشکل تهران را حل کردم، دولت ایران حاضر شده است پلان سه فقره ای پادشاه سابق را حمایت کند...» هکذا شنیده شد که واصفي از جنرال عبدالولي بسیار سرتکاني داشته و او را مسئول خراب ساختن و ناکامي جلسهٔ روم خوانده است.

این آوازه ها وقتي به ثبوت رسید که مصاحبهٔ آقای عزیزالله واصفي همرای تصویری که با پرچمي قوی کوشان گرفته (و دست مرحمت را بالای شانهٔ اجیر ایران گذاشته) درشمارهٔ ۳۸۱ نشریه اجیر امید نشر گردید. اجیر ایران واصفي را چنین معرفي میکند :« روز شنبه ۷ اگست ۹۹ مصاحبه ای با شخصیت ملي، سیاسي، جهادي و وارد بقضایای کشور، جناب آقای عزیز الله واصفي انجام دادیم،متن آن قرار ذیل است.» کسانیکه نوشته هاوتبصره های سابق امید اجیر رادر بارهٔ واصفي خوانده اند ،ازمعرفي بالا بسیار مطالب درک میتوانند!

آقای واصفي در مصاحبهٔ خود درضمن خواندن بیت ها و نصایح پدرانه، دو موضوع را بصراحت بیان داشته است: یکي دشمني و مداخلات پاکستان که گفت :« نزدیک است تمامیت ارضي مملکت ما را بمخاطره بیندازد و افغانستان را بحیث مستعمرهٔ خود تبدیل کند...» و دیگر دربارهٔ پلان پادشاه سابق اینکه « من پیشنهادی که او نها ارائه کردند ...آنرا یگانه راه برای نجات کشور از این بن بست جاري و ازین دست تطاول وتجاوز دشمنان می بینم... حرکت پادشاه نهایت معقول است...»

آقای واصفي که در دورهٔ شاهي از همکاریها و هم نشینیهای او در ولسي جرگه با کمونستها همه خبردارند، در دورهٔ جمهوریت قلابي تیوریسین و وزیر دست راست لیونی سردار بود، و در دورهٔ جهاد از حکومت پاکستان تقاضای تاسیس یک تنظیم را نمود، اما پاکستان نظر بسوابق او (همکاري با کمونستها و دشمني با پاکستان در دورهٔ جمهوري قلابي لیونی سردار) از دادن امتیاز تنظیم باو ابا ورزید، و بعد از آن بخاطر مسائل نفساني و شخصي خود،واصفي دشمن پاکستان شد. حمایت واصفي از پلان ناقص و غیر عملي پادشاه سابق بخاطریست که سیرت وعدهٔ چوکي وزارت را درکابینهٔ خود برایش داده و واصفي را با همه سوابق او غیر از پادشاه شخص دیگری یاگروه دیگری قبول و تحمل کرده نمیتواند، درحالیکه اعتراضات واصفي بالای پلان پادشاه در جریدهٔ مجاهد ولس (به پشتو و انگلیسي) چاپ شده و اکثر خوانده اند. اما درین مصاحبه، موضوع رفتن واصفي به تهران که درنزداکثر حلقه های افغاني یک حرکت وطنفروشانه تلقي شده است، نه قوي پرچمي سوال کرده و نه واصفي خود را خاریده است.

آخرین افواه بعد از دیدار واصفي از تهران اینست که حکومت ایران به رباني - مسعود سفارش کرده تا واصفي را دوست و همکار خود دانسته و در صورتیکه تشکیل کابینهٔ سیرت به تعویق بیفتد، رباني در کابینهٔ آیندهٔ خود برای واصفي یک چوکي وزارت بدهد. رفتن آقای واصفي به نزد دولت آخوندي ایران، بهنگامیکه ایران پلانهای تجاوز بالای خاک افغانستان را داشته و مداخلات دشمنانهٔ ایران از طریق ارسال

اسلحه و پول برای حزب و حدت و رباني اظهر من الشمس است، در نزدتمام حلقه های ملیگرا های افغانستان یک عمل خاینانه و وطنفروشانه تلقي شده است.

اعلامیهٔ اخیر شاه سابق

یکجانبه و بحمایت ازتجزیه طلبان است!

قبل از آنکه در بارهٔ محتوای اعلامیهٔ پادشاه سابق صحبت کنیم، لازم است در بارهٔ موجبات صدور این اعلامیه خوانندگان آئینه رامطلع گردانیم. نشریهٔ اجیرامید مقاله ایرا که توسط داکتر روان فرهادي وداکتر سید مخدوم رهین نوشته شده، منحیث سرمقاله مدیر مسئول در شماره ۳۷۹ مورخ ۲۶ جولای ۹۹ تحت عنوان « آیندهٔ ملت و موقف شاه» نشر ودرآن بطور مکرر از جناب پادشاه سابق تقاضا کرد تا ازموقف بیطرفي خود صرفنظر کرده بحمایت ازموقف تجزیه طلبي رباني - مسعود اعلامیه ای صادر کند؛
اینک جملاتي ازین تقاضا نامه فرض تکرار مطالعه و تعمق هموطنان تقدیم میشود:
« و اما پرسش عمده و آنچه مایهٔ اصلي این یادداشت را فراهم آورده اینست که موقف حضور المتوکل علی الله ، اعلیحضرت محمد ظاهر شاه درین لحظات خطیر، سرنوشت ساز، سیاه و غم آفرین چیست؟؟»
« اعلیحضرتا! مملکت سابقاً محروسهٔ تانرا گروهی نا بکار سیاه اندیش، سیاه کار، نوکر و اجیر در اشغال خویش در آورده است...» (امیداجیر، شماره ۳۷۹، ص ۲)
« اعلحضرتا بتکرار عرض میشود که جهانیان آگاه شده اند وخبر نگاران برای العین می بینند و گزارش میدهند که هزاران پاکستاني، بیگانهٔ بیگانه، عاشق خونریزي و تباهي کشور شما و ملت شما، با تمام قوت و امکانات برای درهم ریزي و تباهي کشورشما و ملت شما، با تمام قوت و امکانات برای درهم ریزی آخرین سنگر های مقاومت و محافظت با قیماندهٔ آن خاک پاک، و داشته های آن، کارستانی را کردني هستند که نهایتش بخداوند پاک معلوم است!» (امید اجیر ،شماره ۳۷۹، ص ۲)
« اینک آخرین روز های بود ونبود کشوری بنام افغانستان فرا رسیده...اینهم پر واضح است که اگر خدای ناخواسته چنین مقاومت های قهرمانانه ای صورت نمیگرفت، دیگر زمینه ای برای بحث بر پیشنهاد سه فقره ای جناب شما، جلسات روم و امید واري برای تشکیل لویه جرگهٔ اضطراري مورد نظر نمی ماند.»
« بادرنظر داشت مطالب بالا، با کمال احترام از حضور جناب پادشاه سابق پرسش بعمل می آید که درچنین حالتي اگر خاموش بنشیني گناه نیست ؟ اعلیحضرتا فکر نمیکنید که بر شما فرض گردیده تا اینهمه تجاوزات بیشرمانهٔ همسایهٔ بیشرم را علنا و بصراحت و باصدای بلند محکوم کنید! برشما فرض گردیده و این دین برشانه های شما سنگیني میکند تا با روشني و وضاحت از پاسبانان صادق وسر بازان لایق ملت تان قدرداني بفرمائید، آن شجاعان پاکباز و سرفراز راتائید کنید...» (امید اجیر، شماره ۳۷۹، ص ۲)
امید اجیر این سرمقاله را به روم فاکس و توسط گماشتگان و موتلفین خود از قبیل سیرت ، واصفي و بغضي حلقه های امریکائي مشرب وغیره بالای پادشاه اصرارو فشارآوردند تا بحمایت از دزدان و قاچاقبران لاجورد و زمرد و تجزیه طلبانیکه از باداران روسي ، ایراني و هندوستاني خود پول و اسلحه میگیرند، اعلامیه ای صادر نماید.

اینک اکنون اعلامیهٔ مطبوعاتي مورخ ۳ اگست ۹۹ پادشاه سابق را بخوانید که بفاصلهٔ شش روز بعد از تقاضانامهٔ تجزیه طلبان صادره شده است:
« جنگهای خونین که به پیمانهٔ بزرگ در این اواخر درافغانستان آغاز یافته ، سبب تاثر وتشویش عمیق ما گردیده است. این نبردها که مخالف روحیهٔ صلح و اتحاد ملي درافغانستان میباشد، سبب ویراني بیشتر کشور عزیز و خونریزي هموطنان ما گردیده و میگردد.
اشتراک مستقیم قوتهای خارجي دراین جنگها، یکبار دیگر دخالت بیگانگان را در امور داخلي افغانستان بصورت واضح ثابت میسازد، که ما آنرا غیر قابل قبول دانسته و جدا تقبیح می نمائیم. ازمردم مسلمان و وطندوست افغانستان، اعم از همه اقوام کشور خواهشمندیم تا بازیچهٔ دسیسه های خارجي نشده در راه برقراري صلح و اتحاد ملي در این مرحلهٔ خطیر تاریخ افغانستان مجادله نمایند.
ازموسسهٔ ملل متحد، کنفرانس کشورهای اسلامي و کشورهای صلحدوست جهان تقاضاداریم تادراین موقع حساس، رول جدي تر را بازي نموده و دخالت قوتهای خارجي را هرچه زودتر درامور داخلي افغانستان متوقف سازند تامردم افغانستان بتوانند آزادانه سرنوشت خود را انتخاب نمایند و افغانستان عزیز بتواند دوباره مقام خود را در صف کشور های آزاد و صلحدوست جهان حاصل نماید. و من الله التوفیق.»

موقف نابخردانه و یکجانبه ایکه برای اولین بار جناب پادشاه سابق در این اعلامیهٔ خود (که به تقاضای تجزیه طلبان وبرای خوشنودي آنها صادر شده) اختیار نمود اند ، ازینجا مشهود است که پادشاه سابق محض به نوشته ای باور کرده اند که توسط خبیث ترین ،خاین ترین، و وطنفروش ترین فرزندان کشور افغان (روان و رهین - یا قان وقرت) نوشته شده، آنها با کلمات چرب و نرم و چاپلوسانه که خاصهٔ شان است، اعلحضرت را غولانده و نه تنها ایشان را «باشتراک مستقیم قوتهای خارجي » متقاعد گردانیده، بلکه از راه معقول بیطرفي در بین گروه های درگیر درجنگ، منحرف کرده اند. جناب پادشاه سابق عوض آنکه خود شان برای مشاهدهٔ اوضاع حالات و تحقیق در بارهٔ اتهام «اشتراک مستقیم قوتهای خارجي» و دیگر دروغهای شاخدار حلقهٔ رباني - امید بافغانستان بروند یا داماد و پسر خود را بفرستند ، محض بیک توته کاغذ سیاه وملوث باور کرده، هرچه امید اجیر در بارهٔ مداخلات بیگانگان نوشته همان را تائید نموده اند که نمودار بیخردي و بی مبالاتي پادشاه سابق بوده، این افواه را تائید میکندکه ایشان موقف بیطرفي وخیرخواهي دوجانبهٔ خود را از دست داده اند!!! چطور امکان دارد یک عقل سلیم و یک سیاست مدار با تجربه بدون مشاهدهٔ عیني، از «اشتراک مستقیم قوتهای خارجي» تائید نماید؟؟؟

اعلحضرتا! احمد شاه مسعود که باداشتن متخصصین روسي ، ایراني و هندي پلان قتل عام دسته جمعي طالبان ساده لوح را ترتیب و در منصهٔ اجرا قرار داد و حدود ششصد نفر طالب را قتل عام نمود، او برای مشروع جلوه دادن این قتل عام بحمایت و اعلامیهٔ جناب شما ضرورت داشت و آنرا فقط با ایزاد یک پاراگراف بتائیدازپلان لویه جرگهٔ شمادرتقاضانامهٔ امیداجیر بدست آورده، اکنون دیده شودصلهٔ رحم شما در مورد قتل عام ششصد طالب توسط مسعود چه حکم میکند؟! مدیر مسئول این مجله بصراحت اعلام میدارد که طرفدار طالبان نبوده بلکه مخالف ستمي ها ، کمونستها و تجزیه طلبان و گفتار بی عمل حضور اعلحضرت میباشد. انتقادات ما بالای روشهای طالبان دوام خواهد کرد و شماره های ۷۶ و ۷۷ مجلهٔ آئینه افغانستان گواه وثبوت ادعاي ماست. دوست مبارز ما از اروپا نوشته بود« بخدا امروز اگر شورای قیادي سابقه و مسعود و اعلامیه های بی عمل ذات ملوکانه نباشد ، اولین مخالف عیني طالبان ما خواهیم بود ، ولي درموجودیت تجزیه طلبان خاین، چارهٔ دیگر نداریم؛ اعلحضرت نه رفع ضرورت میکنند و نه از راه دور میشوند...» اینست موقف عموم ملیگرایان افغانستان در حال حاضر!

درهمین شماره در جای دیگری (قبل از صدور اعلامیه مطبوعاتي سوم اگست روم) نوشته ایم که پادشاه اکنون سه راه دارد: یا نزد تجزیه طلبان و مؤتلفین شمال بروند و ظاهراً و علناً ازموقف این گروه نوکر روس و ایران حمایت کنند - یا نزد طالبان بکابل بروند و به آنها مشوره بدهند - و یا خود را تقاعد داده از سیاست کناره گیري کنند تا ملت خودش راه و مسیر خود را تعیین کند. اکنون بعد از صدور اعلامیهٔ سوم اگست واضحاً نمایان شد که اعلحضرت بحمایت از گروه تجزیه طلبان وطنفروش موقف گرفته اند ، لهذا گلیم لویه جرگه سازي شان برای افغانستان نیز بعد ازین اعلامیه جمع شده، اگر برای ائتلاف شمال و برای خوجه ئین رباني لویه جرگه میسازند زودتر باید به بدخشان تشریف ببرند ، زیرا در صورت تعلل، بذخشان نیز برای پذیرائي ملوکانه مجاز نخواهد بود. نشود که پیشگوئي دو سال پیش آقاي محمد حسن ولسمل مدیر مسئول جریدهٔ مجاهد ولس در مصاحبه اش با رادیو خطاب تحقق یابد که گفته بود « اگر پادشاه تا یکسال دیگر حرکت نکند ، جنازه اش هم بافغانستان راه نخواهد یافت!» فاعتبروا یا اولی الابصار (دکتور سید خلیل الله هاشمیان - مورخ ۱۳ اگست ۹۹)

معروضهٔ جنرال ساپي بحضور اعلحضرت

حضور اعلحضرت معظم همایوني، بعد ازتقدیم مراتب دست بوسي و احترام

بمجردیکه قوای نجات افغانستان درمقابل قوای خاین و جنایت ستمي و پرچمي در کوهدامن شمالي تحشد و پیروي کردند ، از جانب حضور مبارک اعلامیه ای به نشر رسیده آنها را بنام «قوای خارجي» متهم کرده تاپه زدند. اکنون رعیت رنجدیدهٔ تان چند سوال را بقسم معروضه بکمال احترام تقدیم مینمایند :

۱) درزمانیکه بمقصد تجزیهٔ افغانستان اتحاد خاین شمال در محضر نمایندهٔ خاص روسها و ایران ساخته شد ، حضور مبارک چیزی نگفتند ؟!

۲) شش هزار نفر از جانب عبدالمالک به چاهای دشت جوزجان و دشت لیلي بگور شدند ، از طرف حضور خاموشي اختیار شد؟!

۳) دونیم صدهزار قوای اردوي ایران باسلاح مودرن و احضارات درجه یک بمقصد تعرض بسرحد ما انتظار قوماندہ را داشتند ، اعلحضرت همایوني چیزی بزبان نیاوردند؟!

۴) امریکائیها افغانستان را توسط فیرراکت مورد تجاوز قراردادند ، برعلاوهٔ که حضور کدام عکس العمل نشان ندادند ، بلکه معاون شعبهٔ مربوطهٔ وزارت خارجهٔ امریکا را در روم ملاقات هم نمودند ؟!
۵) قول اردوي روس بنام ترکستان در کولاب تاجکستان بشکل دوامدار برای مسعود اکمالات مینماید ، ازمقام مبارک کدام اعتراض صورت نگرفت ؟!
۶) ایران از چندین سال باینطرف از طریق هوا بروز روشن به بامیان اکمالات نظامي مینمودند ، ذات همایوني چیزی بزبان نیاوردند ؟!
۷) طیارهٔ حامل اسلحهٔ روسها برای مسعود گرفتار شد ، اعلحضرت نامی از آن نگرفت ؟!
۸) از کوه های زمرد تاآثار موزیم تا تفنگچهٔ وزیر اکبر خان غازي همه غارت شد و تاراج گشت ، اعلحضرت حرفی نزدند ؟!
بیست و پنج سال شاه ملت پرور آه وفریاد رعیت خود را شنیده نتوانستند ، چطور شد که بیک باره گي بمجاهدین افغان تاپهٔ پاکستاني زده میشود ؟ خبر نگار بي بي سي بقسم شاهد همه خطوط محاربه را مشاهده نمود ، کدام پنجابي را ندید ، ولي بحضور مبارک اطلاع عاجل رسید ! همینکه میگویند حضور مبارک از طرف ستمیها و پرچمیها محاط گردیده ، خدا کند درست نباشد . هر اعلامیهٔ حضور کوچکترین مفاد مادي و معنوي نکرده بلکه سبب قتل افغانها گشته است . اکثریت افغانها ازین طرز حرکت نهایت خسته گشته که خدا نا کرده عاقبت به بیحرمتي می انجامد . مخلصین حضور صحت و طول عمر تانرا دعا میکنند . مع السلام .جنرال رحمت الله ساپي از لندن ـ مورخ ۵ اگست ۹۹

بازي بازي، نه به ریش بابا بازي !

الحاج محمد صدیق دینزاد و غلام رسول وزیری از هامبورگ

درشمارهٔ ۵ صفحه ۱۴ مجله «درد دل» بقلم و کتابت آقای حامد محمود عنوان «بابای قوم» و ستایش از مشوره های نیک مشاورین حضور (ممکن مطلب شان از آقای سیرت ، یونس قانوني ، واصفي و داکتر عبدالله باشد) مضمون و یا معروضه ای بنظرما خورد . بنابران مجبور بدفاع از خود ، اقدام بمعروضهٔ ذیل نمودیم :
تعین جهات سیاسي و آزادي فکري حق مسلم هر انسان است . اینکه آقای محمود هر جهتي را انتخاب میکند و یا دنباله رو هر کس میشود یا از هر کس توصیف مینماید و یا مذمت ، کار خودش بوده ، اما ما دونفر متعجب بران شدیم که آقای محمود دیپلومات سابقه دار بود که با ما هم دیپلوماسي نمود ، زیرا بدون مشوره و اگاهي ما از ما دونفر نمایندگي نموده و مضمون خود را بچاپ انداخته .
آقای محمود تا اکنون درهمه مجالس خصوصي و عمومي خود را بحیث نمایندهٔ دایمي شاه معرفي میکرد ، چه واقع شد که اکنون از ما بیچارگان نمایندگي مینماید ؟ آقا ، گل سر هر سبد بوده گاهي درگروپ آقای ناظم باختري ثبت نام مینماید و گاهي دنباله رو پیغله شاکره جان میشود .
اکنون گل نو را به آب داده خود را نمایندهٔ ما تراشیده ، قرار گفتهٔ خود شان «هرکس ازخود شخصیتي دارد» و بادرنظر داشت مصالح علیای میهن و اندازه و حجم فکري خویش ، خط فکري خود را جهت میدهد .
ما بشاه سابق احترام میگذاریم ، اما طرح های اخیر شانرا بخیر و صلاح ملت ستمدیدهٔ خویش نمیدانیم ، زیرا بیطرفي شاهانه را عقب زده و خود را در زند وبند گیر داد ، وباثر مشوره های نا سالم مشاورین که آقای محمود افتخار احترام گذاشتن شانرا مدعي است ، وشاه بیطرفي یک عمر خویش را جریحه دار ساخت ، ودر گلم گلم جم درآمده و یگانه گروه رباني مسعود است که با طالبان مشکلي دارد ، خود را دخیل نمود ، وبطرفداري از ستمیان و سکتاریستان و عناصر ماجراجو و ضد وحدت ملي ، دارد که داخل میدان معرکه شوند . وخواستهای اکثریت ملت را نادیده گرفته ، بصراحت باید گفت که اشتباهات سابقه تکرار باید نشوند . لازم است مشاورین غرضدار و نا امین را از خود دور سازند . و همچنین از آقای محمود به پاس دوستي دیرینه جدا خواهشمندیم که از ما نمایندگي نه نموده و به ریش بابا بازی نکند . با عرض حرمت ـ مورخ ۵ اگست ۹۹ ـ هامبورگ جرمني

قابل توجه اعلحضرت !

بطریهٔ ۱۰۷ سانتي متري
راکت انداز ایران
در بامیان

راکتهای دور انداز ایران دربامیان

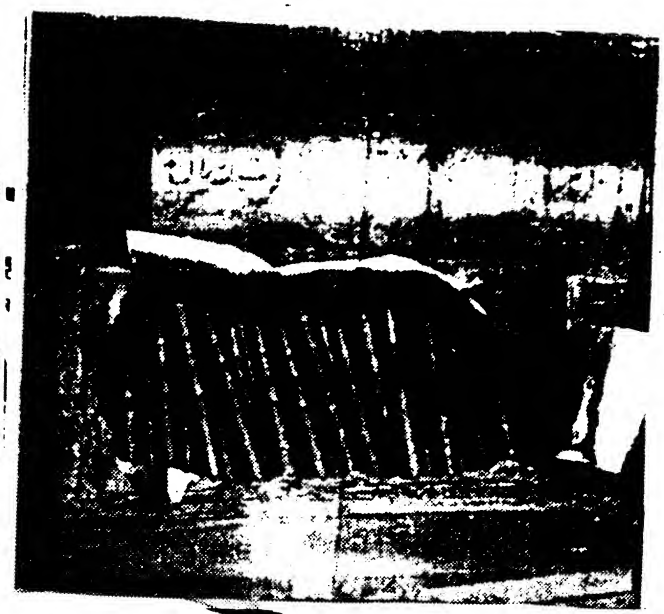

نوع دیگر راکتهای ایران در بامیان

ماشیندار مرگبار
کماندوي ایران
در بامیان

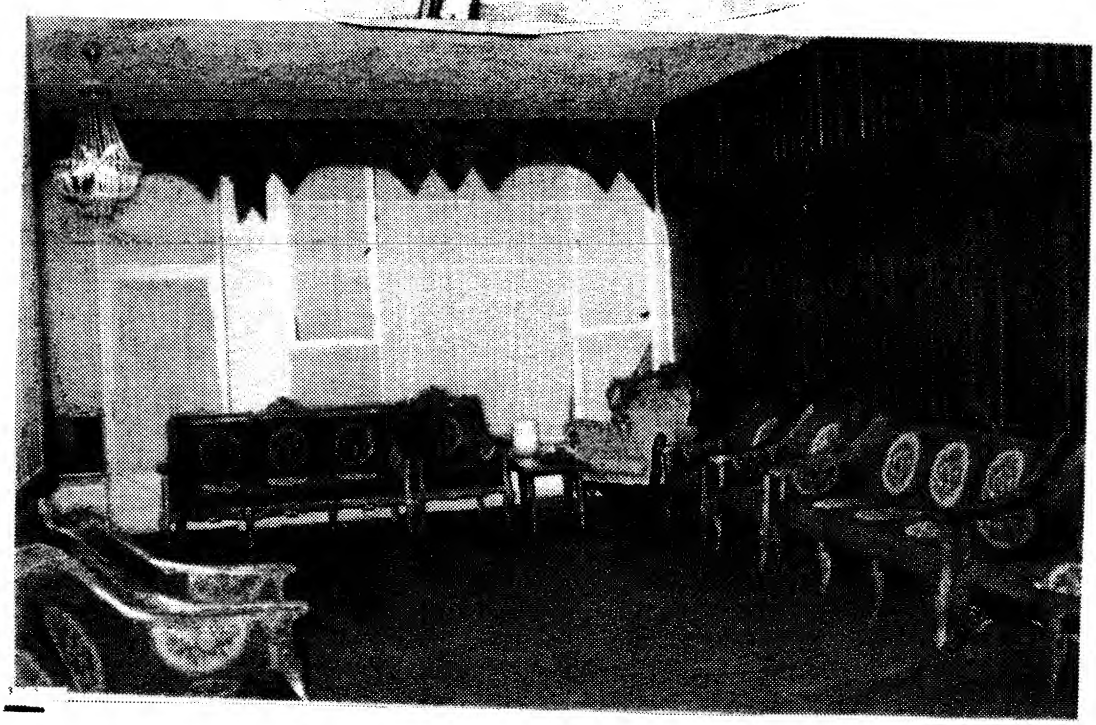

(چوکي فولادي
که در کنج اطاق
مي بینید از
ارگ کابل
انتقال یافته
است)

اطاق دربار خوجه ئین رباني در مزار شریف که از سرش سبیل ماند

غافلگیرشدن طالبان درشمال کابل
یاتجدیدداستان ملکهٔ ترای بعدازسه هزارسال

در جملهٔ داستانهای اساطیري که بقلم هیرودت ازتاریخ و مدنیت یونان باستان در سه هزار سال قبل بما رسیده یکي هم داستان «هلن آف تراي - HELEN OF TROY یا ملکهٔ ترای» است که ازلاتین باکثر زبانها ترجمه شده ودر لیسهٔ استقلال در مضمون ادبیات فرانسوي تدریس میشد . کمپني های فلمگیری امریکااز ین داستان جالب وعبرت انگیز حدودچهل سال قبل فیلمی ساخته اند و این فلم را بسیار مردم بتکرار دیده اند.

داستان این فلم ازینقرار است که شهزادهٔ جزیرهٔ «ترای» بابرادران خود پرخاش میکند ودل آشفته به یونان میرود. ترای درآنوقت پادشاه نشین مستقل بود در بحر مدیترانه بفاصلهٔ نه چندان دور از کشور یونان. دریونان پادشاه ظالم و عیاشی حکومت میکند که روابط حسنه با زوجهٔ خود ندارد و ملکه یونان دربرخوردهای دربار باشهزادهٔ ترای ملاقي و عاشق او میشود. شهزاده درحبس می افتد و بفکر فرار می افتد وملکه اورا نه تنها یاری بلکه همرایش یکجاازیونان فرار ودوباره به ترای می آیند.

وقتي پادشاه یونان خبر میشود برای گرفتن انتقام ناموس، لشکر بزرگي تهیه و بالای جزیرهٔ ترای حمله میکند. پادشاه و مردم ترای خودرا قلعه بند ساخته ترتیبات خوب دفاعي میگیرند وتلاشهای مکرر سپاه یونان برای داخل شدن بقلعه و شکستن خط محاصرهٔ ترای بناکامي می انجامد. ملکهٔ یونان که می بیند وجود او در ترای موجب جنگ و قتل مردم هردوطرف شده است، خودش داوطلب میشود نزد شوهرش برگردد وپادشاه یونان هم قبول میکند که اگر ملکه باو برگردانده شود، خاک ترای را ترک خواهد کرد. بروزموعود تسلیم دادن ملکه، پادشاه یونان از خدعه کار میگیرد و سپه سالار ترای را بناحق میکشد ومیخواهد بعد از تسلیم گرفتن ملکه بالای قلعه ترای حمله کند. اما شهزادهٔ ترای ملکه را نجاتن داده دوباره بقلعه میبرد و جنگ دوباره تجدید میگردد و ماه ها دوام میکند

سپاهیان یونان از رهگذر قلت آذوقه و دوري از خانه و جای شان بتنگ آمده بنای بغاوت را میگذارند وپادشاه بعد از مشوره با قوماندانهای خود بعقب نشیني و مراجعت به یونان مجبور میگردد. درین آوان یک قوماندان یونان بپادشاه خود میگوید که مردم ترای را از طریق جنگ شکست داده نمیتوانیم، اما این مردم ساده و خوش باور ودارای اعتقادات خاص بوده از طریق چال و فریب میشود بر آنها غلبه کرد. او دوشب مهلت میخواهد ودرین مدت از چوب یک اسپ بزرگ چوبي میسازد که کله اش شبیه یکي از الهه های یونان ولی تنه اش مانند اسپ است، و دربین شکم اسپ حدود یکصد سوار را مخفي ساخته بپادشاه میگوید شما و سپاه حدود دو کروه راه دور تر رفته، از نظر مردم ترای غایب شوید، من وصدنفر سپاهي در بین شکم این اسپ همینجا میمانیم، اگر امشب موفق شدیم شب خون بزنیم ودروازهٔ قلعه را متصرف شویم آنوقت یک گلولهٔ باروت رابلند باسمان فیرمیکنیم وشماازدیدن آن بفوریت خود را بقلعه برسانید، دزغیر آن، یعنی اگر دسیسهٔ ما کشف شد، ما هم اسیر و کشته میشویم و شما بزودي خاک ترای را ترک کنید. با این دسیسه همه توافق میکنند و سپاه یونان شباشب بعقب نشیني میپردازد.

فردا صبح که سپاه ترای ازرسانه های قلعه به بیرون نظر می اندازند، می بینند لشکر بزرگ یونان نا پدید شده وفقط یک اسپ چوبي بعقب گذاشته اند. پادشاه ومردم ترای که چهارماه محصور و قلعه بند بوده رنج و مشکلات زیاد دیده اند، دروازهٔ عظیم قلعه را باز و هیاتي برای معاینه اسپ به بیرون قلعه میفرستند. هیات مشاهدات خود را بپادشاه میرساند که یک جسم بیجان چوبي است دارای سر وکلهٔ شبیه بخدایان ماو کدام خطری از آن متصور نیست. دربین پادشاه و اهل دربار دو نظر پیدا میشود: یکي میگوید که این شي نگبت و بدشگون است باید حریق شود، دیگری میگوید که بحیث یادگار غلبه و ظفر ما بریونانیها آنرا باید نگهداریم وهمین نظر دوم را پادشاه پذیرفته امر میدهد که اسپ چوبي را بداخل قلعه بیارند.

مردم ترای بخاطر این کامیابي بزرگ جشن میگیرند، دروازه ها را باز میکنند واز خوشي از سرصبح تا پای شب مینوشند و میرقصند و در هر میخانه و کوچه و بیشه سر بسر می افتند. دروازهٔ قلعه از طرف شب بسته میشود، اما چند نفر سپاهي آنهم نیمه مدهوش مراقب و پهره دار میباشند و دیگران همه بخواب اندر، که بگفتهٔ صائب اصفهاني مینا ها همه سر بسر غلتیده و ساقي ها از پا مانده بخمار اندر:

دوچیز آمد مرا (صائب) پسند در بزم میخواران ز پا افتادن ساقي، بسر غلتیدن مینا

درینوقت قوماندان یونان روزنهٔ زیر شکم اسپ را باز و دوسه نفر برای مشاهدهٔ احوال قلعه از مخفي گاه خود بیرون میشوند و منظره ای می بینند که از خدا میخواستند، یعنی همه مردم ترای بیهوش و مدهوش

وسربسر افتاده. سپاهیان یونان دست بکار شده محافظین قلعه را ترور میکنند و دروازهٔ بزرگ را که درمدت چاره ما از راه جنگ و زور تسخیر نتوانسته بودند بسهولت از طریق حیله و نیرنگ تسخیر میکنند ، آنگاه گلولهٔ باروت را بهوا فیر و لشکر یونان را خبرمیسازند که متعاقبا میرسند و همه اهل قلعهٔ ترای را از پادشاه و اراکین دولت گرفته تا قوماندانها و سپاهیان ، بشمول زنها و اطفال قتل عام میکنند و....

کسانیکه این فلم خوب و عبرت انگیز را ندیده باشند ، بشکل ویدیو بقیمت دو سه دالردر بازار میسراست، حتما آنرا ببینند ؛ چونکه ماجرای همین داستان حدود سه هزار سال بعد در کشور ما همین یک هفته قبل تجدید شده است:

طالبان بی تدبیر وخوش باوربدام تزویرمسعودافتیدند

همه خبر دارند که طالبان بی تجربه، طالبان ساده بین و خوش باور که در ظرف چند ماه ترتیبات و تجهیزات خوب و کافي برای آغاز یک حملهٔ بزرگ بالای تجزیه طلبان اتحاد شمال - این نوکران تحت الحمایهٔ روس ،ایران و هند - تهیه دیده بودند ، در اواخر ماه جولاي عملیات نظامي را شروع کردند و بسرعت پیش رفتند ، آنقدر سریع که در ظرف سه روز ازجناح شرق کابل کوه صافي،و تگاب و نجراب راتسخیر و به گلبهار رسیدند ، واز جناح شمال کابل شکردره، بگرام و چاریکار را مسخر شدند وتا جبل السراج پیش رفتند ؛ همه حلقه های افغاني و هم دنیاازین سرعت محیرالعقول تعجب کردند و شاباش گفتند . در تمام این مواضع مقاومت اشرار بتناسب گذشته ها بسیار کم بود. طالبان تصور کردند که این ساحهٔ وسیع را بسهولت فتح کرده بزودي سالنگ و پنجشیر راآزاد میسازند. طالبان خوش باور که بچالها ، نیرنگها ، خدعه ها و تکتیکهای جنگي چندان آشنائي ندارند ، سپاهیان خود رادر مواضع مفتوحه از حالت جنگ بحالت استراحت درآوردند ، چونکه فکر میکردند مردم تسلیم و مقاومت خاموش شده است.غافل ازینکه شیر بمبیرک احمد شاه مسعود پنجشیري - این تربیت یافتهٔ دست روس و خادم هندوستان و ایران - درهر جیب خود ده ها حیله و تزویر مخفي کرده است.

شیر بمبیرک مسعود که داستان ملکهٔ ترای را در لیسهٔ استقلال خوانده بود، بسیار پیشر ازآغاز حملهٔ طالبان منتظر این حمله بوده و ترتیبات دفاعي پر از حیله و تزویر گرفته بود؛ او در هریک از مواضع متذکره سمچهای وسیع و زیرزمینی های بزرگ برای ستر و اخفای سپاهیان خود تعبیه کرده آب و غذای کافي درهر کدام تهیه دیده ، بسپاه خودامر داده بود که بمقابل حمله وپیشرفت طالبان کمترین مقاومت صورت بگیرد، بلکه خود را در سمچها و زیر زمیني ها رسانده تا امر ثاني همانجا مخفي باشند. شیر بمبیرک مسعود طالبان بی تجربه را اغوا کرد و به آنهامهلت داد که سه چار روز در مواضع تسخیر شده آرام و مطمئن بگذرانند تا اسلحه و افراد بیشتر خود را وارد کنند. بشب چارم که طالبان ساده لوح تفنگها را درقاغوش مانده و خود استراحت کرده بودند ، شیر بمبیرک بسپاهیان خود درسمچها و زیر زمیني ها توسط آلات مخابرهٔ بیسیم که روسیه برایش داده است، امر بیرون شدن و حمله را صادر کرد چنانچه در یک شب و در یک وقت معین در تگاب، نجراب، گلبهار ، چاریکار و بگرام حملهٔ روباه مانند سپاهیان شیر بمبیرک بالای طالبان خوابیده و بدون اسلحه شروع شد وطبعا صدها نفر طالب را در ساعات اول غافلگیر کرده ظالمانه بقتل رسانیدند و عده ایرا هم زخمي و اسیر گرفتند. قوای طالبان، آنچه باقیمانده بود، مجبور بعقب نشیني شده بمواضع سابق خود برگشتند. اگرچه طالبان میگویند که تلفات شان درمعرکه غافلگیري و عقب نشیني بین صد تا دو صد نفر میباشد، اما درجنگ بسیار دروغ گفته میشود . عقب نشیني در چنین یک ساحهٔ وسیع که قوای مخفي شیر بمبیرک مسعود درمواضع مختلف پیهم حمله میکرد کار آساني نیست، تعداد تلفات طالبان حد اقل ششصدنفر تخمین میشود.

چرا طالبان بی تدبیر بچنین شکست مذهش مواجه شدند؟ جواب این سوال بنظر ما اینست که طالبان درحالیکه کلاشینکوف، موتر و تیلفون را خوش دارند و استعمال میکنند ، بعلم و دانشیکه این چیز ها را ساخته باور نداشته بقدرت خود مغرور شدند و بجهالت خود تن ندادند :

آنکس که نداند و نداند که نداند درجهل مرکب ابدالدهر بماند !!!

وزیر دفاع : ملا - لوی درستیز : ملا - رئیس تعلیم و تربیهٔ اردو : ملا - رئیس اوپراسیون : ملا - رئیس استحکام : ملا - رئیس نقلیات : ملا - رئیس اخذ خبر : ملا - قوماندان توپچي : ملا - قوماندان فرقهٔ تانک : ملا - قوماندان قوای موتوریزه : ملا - سپاهي : طالب - درایور : طالب - تانکیست : طالب - توپچي : طالب - وزیر : طالب - سفیر : طالب - شاروال : طالب - ولسوال : طالب : نطاق : طالب -

نویسنده : طالب ـ اقتصاد دان : طالب ـ بانکدار : طالب ـ پولیس : طالب ـ مستنطق : طالب ـ قاضي : طالب ـ محتسب : طالب... خلاصه در شرایط امروز کل اختیار طالب ودیگر اقشار ملت غلام و نوکر ومادون وبدون هیچگونه حقوق و در حکم هیچ ... این نوع تشکیلات مزخرف و این نوع اردوی مزخرف در آستانهٔ قرن بیست و یکم در سراسر جهان تنها در طالبستان وجود دارد وپاکستانیهای هندو مسلمان هم قصدا طالبهای حریص وبی تدبیر را در غفلت و جهالت نگه میدارند ، زیرا هدف سیاسي پاکستان جنگ انداختن وضعیف ساختن هردوگروه متخاصم است تا بعدا پاکستان بزعم خود بسهولت بتواند کشور ما را ـ این کشور راد مردان قارهٔ آسیا را ـ ببلعد .

حالا رئیس اخذ خبر اردو و رئیس ضبط احوالات ملکي طالبان هردو باید محاکمه شوند که چرا نتوانستند از چال ودام تزویر شیر بمبیرک مسعود قبلا خبر شوند . حالا باید وزیر دفاع و لوی درستیز طالبان محاکمه شوند که چرا به تکتیک عقب نشیني شیر بمبیرک ملتفت نشدند ؟ چرا وقتیکه در شهر ها درآمدند بطور دقیق و وسیع تلاشي ، جستجو وپرس وپال نکردند ؟ اگر جناب ملا محمد عمر مجاهد کمترین مسئولیتي در برابر قتل عام ششصد نفر اولاد افغان توسط شیر بمبیرک احساس میکند ، باید یکتعداد ملاها را بمحاکمه سوق بدهد و محاکمه هم علني باشد تامردم افغانستان و دنیا ببینند و ملتفت شوند که درافغانستان حیات و خون یک انسان حد اقل برابر یک گوسفند قیمت و اهمیت دارد!!!

شیر بمبیرک احمد شاه مسعود بمصداق روباه صفتي خود حدود ششصد نفر طالب جوان و بی تجربه را قتل عام کرد وبرای پوشاندن این جنایت دستگاه تبلیغات او که از پول ایران و روسیه تمویل میشود ، گفتند ۱۲۷ افسر نظامي پاکستاني کشته شده وبرای هرکدام نامي و منصبي تراشیدند . اما شیر بمبیرک باید بداند که طالبها بزودي دوباره بسیج میشوند ، دوباره حمله میکنند ، آنوقت شیر بمبیرک مسعود همرای حلقهٔ خاینان و وطنفروشان خود بکولاب و از آنجا باروپا و امریکا فرار خواهد کرد ولی این مردم بیچارهٔ شمالي و کوهدامن و پنجشیر است که قرباني خواهند داد .

و ما یکبار دیگر این ذهنیت عامیانهٔ مردم افغانستان را تذکر میدهیم که میگوید :

که نن وی که سبا وي دا ملک د زرغون شاه وي

قابل توجه اعلحضرت!

نمونه ای از حضور سیاسي و نظامي ایران در بامیان

یا ایهاالاواره او صد پاره هموطنان !

(دوهمه برخه) ښاغلي غلام محي الدين زرملوال له کانادا څخه

په لمريز کال ۱۳۷۱ کي دکابل رژيم دملي ستونځې د حل او فصل په منظور دملګرو ملتو دسرمنشي تجويز اومصلحت ومنل اوحاضر شول چه سياسي قدرت هغې بيطرفې کميټې ته چه دملګروملتو دسرمنشي له خوا دپنځه فقره ايز سياسي طرحې په چوکات کي تجويز شوی وو وسپاري، ولي دپرچم د ډلې او شورى نظار دنامقدس ائتلاف اوکودتا په وسيله نجيب له قدرت څخه لاس واخيسته اوپه کابل کي يې دملګروملتو نماينده ګي ته پناه يووړه او دملګرو ملتو د سرمنشي هغه پنځه فقره ايز سياسي طرحه چه په هغې کي دافغانستان د خلکو اساسي اوبنيادي حقوق، ملي حاکميت، دخاورى بشپړتيا، سياسي استقلال او بې له خارجي فشار او بې له هر دول مداخلې، د اجتماعي، اقتصادي، سياسي نظام او حکومت د انتخاب دځرنګوالي په هکله دخلکو دخودارادیت حق، غير منسلک موقف اواسلامي هويت په نظر کي نيول شوي وو، خنثي او شنډ شو. دنواز شريف په قومانده اودپيښور دپريکړې پربنا دتنظيمو په انحصار کي تش په نامه اسلامي دولت کابل ته صادرشو اودلمريز کال ۱۳۷۱ دغويي دمياشتي په اتمه نيته دافغانستان ددولت دچارو واګي د داکترعبدالواحد سرابي د لاس پوځي رژيم دجمهور رئيس مرستيال، فضل الحق خالقيار صدراعظم، خليل احمد ابوي دولسي جرګي رئيس او عبدالکريم شادان د ستري محکمي رئيس او قاضي القضات له خوا د دوومياشتو نوبتي او انحصاري واکدار ملا صبغت الله مجددي ته ور وسپارلې.

پاک خداى (ج) حق الله يوسړي ته وربښي ولي حق العبد يعني د بنده حق چا ته نه وربښي، ليک ملا صبغت الله مجددي چه دجاه او جلال حب ليونى کړي وو، ددى باطل خيال په فکر چه ګوندى دپرچميانو په مرسته په اوژدو په قدرت کي پاته شي، بې له ځنده يې عمومي عفو اعلان او د يونيم مليون افغاني شهيد او خون بها حق يې جانياتوته وروښښل، او دشمالي زون کمونست قوماندان عبدالرشيد دوستم مشهور په ګلم جم ته يې دستر جنرالي رتبه او دخالد ابن وليد لقب ورکړ. د ذکرشوي لمريز کال دغويي دمياشتي په نهمه نواز شريف د پاکستان صدراعظم او ترکي الفيصل د سعودي عربستان د استخباراتو رئيس کابل ته ولاړ او د دومياشتو نوبتي واکدار ته يې شاباش وويل.

د لمريز کال دچنګاش د مياشتي په اومه نيته دملا صبغت الله مجددي ددومياشتو دواکداري دوره پاى ته ورسيده اوملا برهان الدين رباني دځلورومياشتو نوبتي او انحصاري واګدار د دولت دچارو واګي په لاس کي ونيوله. افغان ستري ستومانه ملت انتظاردرلودل چه عمامه په سر، زيره په مخ، په ظاهر متشرع ملا سا لاران به خپلي فردي ګټې او نفساني شوم تمايلات هير کړي او دهيواد دچارو واګي به داسي يوه ملي حکومت ته په لاس کي ورکړي چه دحکومت کولورمزسره آشنا او دزماني له مقتضياتو څخه آګاه او دګڼ شمير افغان ولس ملاتړ ځان سره ولري، ترڅو وکولاى شي په هيواد کي امنيت ټينګ او دعصر اوزمان له تقاضا سره سم دتاريخي واقعيتو اوملي اصيل فرهنګ په بنا دافغانستان دسبا ورځې د سياسي ژوند نوى بنسټ دپارلماني نظام په چوکات کي کښيږدي او داسي يو مشروطه نظام به پښو ودروي چه په هغې کي قبيلوي، نسبي امتيازات، بې عدالتي، دفقر اوبدبختي آثار نوي، او هيواد ته د مهاجرينو دبيرته ستنيدو او وران ويجاړ وطن دبيا ودانولو په هکله په بيړه لاس کار شي. ليک ملا برهان الدين رباني (چه په ملا بحران الدين جنګاني معروف دى) يوازى او يوازى په قدرت باندى د بقا او په اوژدو پاته کيدو په فکر کي وو او دنامشروع امارت دځلورمياشتني دورى د اوژدوالي دپاره يې پيسې ددريمي حزب په تشکيل باندى خرڅ کړى او يوشمير بې خاصيته وګړي يې په پيسو واخيستل او د تعصب له مخې يې د لوى جرګي په داسره ولو چه د افغان قهرمان ملت د ارادى مظهر دى سترګي پټي او داهل حل او عقد په نام يې شورى ابداع اودځان دنامشروع ځلورمياشتنې امارت دوره يې دنورو اتلسو مياشتو دپاره اوژده او دافغانستان دتاريخ مسير يې دقهقرا لورته وځکول اوپه افغانستان او افغان ولس يې هغه څه وکړل چه نن ورځ يې مونږ ټول دسر په سترګو وينو اوشاهدان يو.

دبشري تاريخ په لمړيو پيړيو کي زور، زندان اواعدام داستبدادي نظاموحربه وه، په منځنيو پيړيو کي دبنيادګرائي رژيمو حربه مذهب وو چه دتوبه، تکفير او امثالهم فتواوى صادرولې، ليک دتجدد په دا وروسيتو پيړيو کي دخلکو دمحکوميت اوخود کامه نظامو داستقراردپاره پيسي ددريمي حربه پحيث استعمال شوى او همدغه دريدوسيلي (يعني زور، مذهب او پيسي) په مختلفو شکلو دبشريت په ژوندانه باندى حکومت کوي او دقدرت داعمالو مستقيمه وسيله ده او د افغانستان معاصر تاريخ دبشري نړي دتواريخو پشان د درى سره ذکرشوو حربو داستعمال ژوندي مثالونه دي.

په هر حال هغه يو شمير بې خاصيته وګړي چه ملا برهان الدين رباني(په بحران الدين جنګاني معروف) دځان دنامشروع امارت د دورى د اوژدوالي په منظور په پيسو اخيستي وو، هغه اهل حل وعقد نه وو، ځکه

PROPERTY OF ACKU

مختصری ازرویدادهاوجنگهای اخیرافغانستان

طالبان از چندماه باینطرف ترتیبات یک حملهٔ چندجانبه بالای مواضع و سنگرهای مسعود گرفته بودند وحملات متوقعه طالبان درحوالي بیستم و سوم ماه جولاي از سه جانب شروع شد و بطور معجزه آسا از یکجناح کوهٔ صافي و تگاب و نجراب را اشغال نموده به گلبهار رسیدند، از جناح دیگر میدان هوائي بگرام و هم شکردره وقره باغ را اشغال و بچاریکار وجبل السراج رسیدند رسیدند، درتمام این ساحه ها مقاومت مسعود ضعیف بلکه ناچیز بود، واین چال و خدعه ای بود که مسعود برای بدام انداختن طالبان بکار برده بود که در نتیجه در اثر یک حملهٔ ناگهاني پلان شده در نیم شب که از مخفي گاه ها و زیر زمیني ها و سمچها شروع شد ، لشکر مسعود حدود ششصد نفر طالب را قتل عام وعده ای را هم اسیر گرفتند .تفصیل این موضوع در مقاله ای تحت عنوان «غافل گیرشدن طالبان در شمال کابل» درین شماره نشر شده است.

طالبان با قبول تلفات سنگین بخطوط دفاعي سابق خود عقب نشیني کرده، درظرف یکهفته دوباره تجدید قوا نموده بحملات جدید شروع کردند چنانچه بتاریخ ۱۰ و ۱۱ اگست خبر رسید که طالبان بگرام و قره باغ را دوباره متصرف شده درمنطقهٔ دوراهي سنگر گرفته اند.

درین جنگهامسعود مدعي شده که در مدت ۲۰ روز گذشته حدود ۵۰۰ نفر طالبان را کشته و عده ای را اسیر گرفته است. منابع تبلیغاتي مسعودگفتند که یکعده افسران پاکستاني هم کشته و اسیرشده اند اما ثبوت قابل قناعت تا حال ارائه نشده است. درمقابل، طالبان گفتند که متخصصین هندي در مخفي ساختن ماین ها و متخصصین ایراني درمخفي ساختن یکنوع سلاح میخ دارجدید درمزارع و شاهراه ها که مانع پیشرفت لشکر طالبان میشودمصروف میباشند وچند نفر قوماندانان و عساکر مسعود که دستگیر شده موجودیت هندیها و ایرانیها را درجبهات مسعود خبر داده اند. طالبان هکذا خبر دادند که عساکر روسي در بین لشکر مسعود دیده شده و اسلحه روسي و ایراني بشدت و وفرت برای مسعود میرسد.

منابع مسعود میگویندطالبان هزاران نفر مسکونین کوهدامن و شمال کابل را ازخانه هایشان بیرون کشیده بکابل و ننگرهار انتقال داده اند. طالبان میگویند اینکار را برای حفاظت و مصئونیت اهالي ملکي انجام داده زیرا مسعود اهالي ملکي را بحیث سپر استعمال و بکشتن میداد. قرار خبر دیگر حدود ده هزار نفر اهالي کوهستان از ترس کشته شدن درجنگهای طرفین پای پیاده خود را بکابل رسانیده اند. یکتعداد موسفیدان این اهالي درمصاحبه های خود گفتند که از مسعود حمایت نمیکنند زیرااو تمام مردم ملکي و بیدفاع منطقهٔ کوهستان را میخواهد قرباني امیال قدرت طلبي خود کند.

کوفي انان سرمنشي ملل متحد بتاریخ ۱۸ اگست طالبان را متهم ساخت که بانتقال اجباري اهالي ملکي از منطقهٔ شمالي مبادرت ورزیده و این عمل را مخالف حقوق بشر خوانده است. طالبان اتهامات وارده را رد نموده گفته اند که این اقدام برای حفاظت جان و مال اهالي صورت گرفته زیرا در غیر آن مسکونین منطقهٔ تحت آتشباري طرفین تلف میشدند. مقامات ملل متحداززبان فامیل های طرفدار مسعود راپور دادند که طالبان خانه ها ، قریه ها و حاصلات زراعتي مردم شمالي را قصدا حریق ونابود میسازند. طالبان این مدعیات رادروغ خوانده گفته اند که یکعده خانه ها در اثر آتشباري بهنگام جنگ حریق شده بودند

مرکزقوماندانی مسعود وهم حکومت رباني بتاریخ ۱۸ اگست اعلام داشتند که اجساد ششصد نفر طالبان مقتول را در جبل السراج دفن کردند. وحیدالله صباون سخنگوی رباني از تخار گفت که مسعود پیشنهاد تبادلهٔ اجساد طالبان مقتول را با اهالي کوهدامن که به ننگرهار انتقال یافته، کرده بود اما طالبان نپذیرفتند، لهذا ترتیبات دفن مقتولین از طرف مسعود درجبل السراج گرفته شد. قراراطلاعات واصله باساس چشمدید مردمان محل، احمد شاه مسعود اسیران زخمي طالبان را نیز قتل عام کرده است.

یک واحد نظامي مسعود بقوماندانی سید حسین انوري هفته گذشته مدعي شد که پنج منطقه(دولت شاه، علي شنگ، خیوه، حوکي و پشت) رادر ولایات لغمان و کنر از دست طالبان متصرف شده و بطرف نورگل پیش میروند. طالبان گفتند که لشکر مسعودتنهامنطقهٔ اسماررااشغال کرده است. امروز ۱۸ اگست شایع شد که طالبان واحد های تازه دم برای مقابله با لشکر مسعود بطرف لغمان و کنر سوق داده اند.

دولت پاکستان یک هیات عالي رتبه خودراغرض مذاکره با نمایندگان رژیم رباني به شهر دوشنبه در تاجکستان اعزام داشته است. رئیس هیات پاکستاني آقای رستم شاه وزیر داخله بمعیت عزیزاحمد خان سفیر پاکستان در کابل بتاریخ ۱۸ اگست با هیات رژیم رباني بریاست یونس قانوني بمذاکره پرداخته

بموجب آخرین اطلاعات، امریکا بمقصد حمله بالای افغانستان یک پایگاه نظامي درتاجکستان ساخته که روسیه ومسعودنیزاشتراک دارند.

اهل حل وعقد هغو کسانوته ویل کیږي چه دمسلمانانو په اجتماع یا تولنه کی د سلطي او اقتدار خاوندان وي او یا په علمي او اجتماعي اعتبار دخلکو مقتدا یا مشر وي، او دقضایاو دحل اوفصل، تړون اوقرار صادرولو واک او صلاحیت ولري. داقوامو او قبایلو مشران، دعلم او پوهې خاوندان چه دخلکو داقتدار او تقلید مرجع وی اهل حل و عقد ګڼل کیږي، ولی دافغاني جامعی په خاصو اجتماعي شرایطو کی د اهل حل او عقد تشبیتول او تحدید دیرمشکل حتی محال دي، ځکه له یوی خوا غیر متنازع فیه مرجع وجود نلري چه اهل حل وعقد تثبیت او تشخیص کړای شي، او له بله خوا داهل حل وعقد دپیژندولو دپاره معیار معلوم او څرګند ندي، او هیڅوک نه پوهیږي چه معیار یی څه دي؟

آیا آراء عامه معیار دی؟ که د تحصیل درجه او دکار سوابق؟ اویا دمسلمینو دانتخاب شوی امیر صوابدید او انتخاب معیار دي؟ اوکه عملي جهاد؟ اویا په شرعي امورو باندی پابندي او شخصي تقوی؟ په پورته څو ذکرشوو اصلو کی کوم یو اصل معیار دي؟ اوکه احیانا له نومورو معیارو څخه یومعیار دمنلو وړ او تائید لورته واقع شي، بیا څرنګه امکان لري چه دملیونو مسلمانانو له مینځه او دکومی غیر متنازع فیه مرجع په وسیله یوازی دملا برهان الدین رباني (په بحران الدین جنګاني معروف) په پیسو اخیستل شوي وګړي اهل حل وعقد وو او بل څوک نه؟

واقعیت دادی چه په پاکستان اوایران کی دپردیو، صاحب غرضه اوپه اراده جوړ شوي تنظیمونه اصلا جهادي تنظیمونه نه وو، بلکه متفرقه ارتجاعي ،طامع اوداړه ماره دلي وی. دتنظیمو کړه وړه لکه څرنګه چه دکابل په ښار کی ددوي دذات البیني جګړو، جرمو او جنایاتو په نتیجه کی ثبوت ته ورسیدل، په اسلامي اخلاقو، انساني ارزښتو اودموکراتیکي معیارو متکي نه وو، بلکه په قدرت طلبي او انحصاري معیارو متکي وو او دمبارزي فلسفه ئی د صاحب غرضه کوربه هیوادو په لمسون دافغانستان دهغه اردو چه دپنځه شپیته کلو محصول وو په اضمحلال ادافغانستان دتولیدي، اقتصادي، علمي اونورو حیاتي موسسو او دکابل د ښار په تخریب او دملي او اجتماعي شخصیتو په ترور او لوټماریو بنا وو.

دملا برهان الدین رباني (بحران الدین جنګاني) د امارت په دوران کی د جمعیت اسلامي، د حزب اسلامي، دحزب وحدت، دحزب اتحاد، دشورای نظار اودشمال ملیشه لوت مارانو دلو دکابل ښار په بی ګناه اوبیدفاع خلکو هغه وحشیانه ظلمونه، ننګین جنایات او فجایع وکړی چه د چنګیز، هلاکو ،مغولو، انګریزانو اوشوروپانو دجنایاتو اوفجایعو په قاموس کی یی ساری اونظیر نلیدل کیږي. د «افغانستان درطلسم دایرهٔ شیطاني مصیبت» درسالی پنځم مخ ولولی، هغه وخت بیا پوهیدلی شی چه په قدرت باندی جنګی ملا سارانو او دهغو داړه مارانو او لوت مارانو لښکرو دکابل په ښارکی څرنګه دمحشر ورځ جوړه کړی وه.

دایوڅرګند واقعیت دی چه دټولو ملي ستونځو اومصایبو مسقط الراس سوسیال امپریالیزم اودګاوندیو هیوادو دسیاسي اغراضو لاسونه دی چه زمونږ هیوادته رااوزده شوی ،ولي داهم واقعیت دي چه ځیني افغاني ډلی د ملي مصالحو خلاف او ضد لورته ښویدلی او له پردیو دغرض له خاوندانو سره یی نه یوازی مرسته کړي، همکار او همیاران شوي، بلکه له پردیو سره یی شرم آوره قراردادونه او عهد نامي هم امضاء کړي، ولی مونږ ددي حقایقو له درک څخه چه دیری ستونځی او مصائب موږ پخپله پخپل ځان راوستلي، اغماض کوو.

دملا برهان الدین رباني د اسلامي امارت په دوران کی افغاني مسلح اردو نیست او نابود شو، تولی درنیږاو سپکیږوسلیږ، نظامي تجهیزات، ذخایر، جبه خانه، دالبسي دیپوګانی دګدامو په ګدون لوټ اوچور شول. شخصي او عامه شتمني، دموزیم دیر باارزښته تاریخي آثار، دبانکو ذخیری او په دوران کی د پیسو پشتوانه لوټ او غارت شوی. تولیدی موسسی او فابریکی تخریب اوماشین آلات یی په پاکستان کی خرڅ شول، دپکتیا او کنړو طبیعي ځنګلونه قطع او پاکستان ته ولیږدول شول. دولایاتو تر مینځ قیر شوي لوئی لاری او پاخه پلونه تخریب شوي، نه یوازی د نقلیاتو حرکت یی بطی کړی بلکه د وخت ضیاع، دپطرولومصارف ،دعراده جاتو استهلاک یعنی دملي پانګی زیان یی لس برابره لوړ کړلی، په ولایاتوکی طبی مرکزونه، ښونځي، لیسی اولوست ځایونه له بنیاده تخریب شوی. دهیواد نیمائي نفوس چه اناث یی تشکیلوي په قطعی توګه له زده کړی او کارکولو څخه محرومه شوی. له شل کاله راپدیخوا دافغان ولس بچیانوته دکتاب په ځای توپک پلاس ورکول کیږي. روغتونونه او روغتیائي کلینیکونه یا تخریب شوي اویا دداکترانو، دارو اودرمل دنشتوالی په نسبت تړلی شویدي. شپږپنځوس زره کورونه، اپارتمانونه، ښونځي، لیسی اوعامه موسسات یوازی دکابل په ښارکی په کندواله بدل شوي. دملا رباني دنامشروع امارت په دوران کی یوازی دکابل په ښارکی شپیته زره انسانان دبښځو اوماشومانو په ګدون وژل شویدي. اودجګړه ماروتنظیمو دخونړي جګړی په نتیجه کی پنځه لکه کابل ښاریان په یوه کمیسه اوپرتاګه کی جلال آباد، پیښور اونورو ولایاتوته لوڅ لغړ وتښتیدل چه تر اوسه په لوږه او فقرکی ترخی شپیږاو ورځی

سبا اوبیگا کوي. دبزګرانو دهجرت په نتیجه کي دکرهنې دمحکې دریمه برخه شاړه اوپه نیزار بدله شوي. دکاریزو، دتولیدي فابریکو اومنابعو، دسرکو اوپلو د تخریب اوانهدام په نتیجه کي اجتماعي تولیدات اوملي عایدات نازلترین سرحد ته را تیټ شوي.

تول اداري، اجتماعي، سیاسي، اقتصادي، صنعتي اوعرفاني څرخونه په تپه دریدلي. دا ختصار په حال کي اقتصادي بحران، فقر، بیکاري، بې کوري، دحیاتي اولیه موادو کمښت سرسام آوره ګرانښت او قیمتي رامینځ ته کړی. ملا برهان الدین رباني (بحران الدین جنګاني) دخپلي واکداري په دوران کي دافغانستان بازارونه په هغو بې پشتوانه پیسو چه ددښمن په کورماسکو کي بې چاپ او په دوران او چلند کي ولویدی، وپرسول اود پولي تورم او شدید اقتصادي بحران سبب شو .دافغاني پیسو ارزښت چه بې له مالي او اقتصادي ارزیابي په دوران کي ولویدی، دخارجي اسعارو په مقابل کي تر اټکل زیات راتیټ شو، اواکثرا په افغاني پیسو باندی له بیع او شرا څخه ډډه کوي. دکورو، زراعتي مځکو نقلیه وسایلو اونورو مهمو موادو بیع اوشرا یوازی او یوازی په پاکستاني کلدارو او یا نورو خارجي معتبرو اسعارو صورت نیولی شي. دوه ګون، پنځګون، لسګون، شل ګون، پنځوس ګون او سل ګون، حتی پنځه سوه ګون نوتونه له چلنده لویدلی، یوازی زرګون، پنځه زریز او لس زریز لوتونه په دوران کي دي.

تولوته معلومه ده چه دشل کلن جنګ په دوران کي دوه ملیونه افغانان په شهادت رسیدلي او په زرهاو معیوبه، کنډی او یتیمان په میدان پاته اوله سختي لوږی او فقر سره مخامخ دي، حتی دیری په ګدائي اوفاقه شپې او ورځې سبا اوبیګا کوي یامري. هر هغه افغان چه د خرید قدرت نلري هغه له جنګه اومرګ باک نلري او دجنګي مزدورانو پشان حاضر دي دپیسو په بدل حتی دپردیو هیوادو په فوځ کي خدمت وکړي. ګڼ شمیر افغان ولس نارینه او ښځي په تیره بیا ماشومان یا له لوږی او یا دسالمو غذائي موادو، پاکو او صحي اوبو او طبي مراقبت دنشتوالی په نسبت مري.

په اخلاقي لحاظ په هغو خلکوباندی فرق څه دي چه یو انسان په جنګ کي مری او یادلوږی په نسبت له ژوند سره وداع کوي. نسبي امنیت، عدالت اوانساني حیثیت هغو خلکوته چه وږي نس سرپه سرویګدی زدي او نه پوهیږي چه سبا به یوه ګوله دودي په لاس راوړي او که یه، معنی او مفهوم نلري. انسان دقدرت غلام اودازلي سرنوشت قرباني ندي. په ازل کي دځینو جوامعو په تنده نیکمرغي اوآزادي اودځینوپه تندي کي بدبختي اومیریی توب ندی لیکل شوي، نن ورځ دنړي دیرساده اوله انساني حقوقو څخه محرومو خلک هم پدی ترخه حقیقت پوهیږي چه فقر، بوږه،محرومیت، اونوربشري آلام او مصائب آسماني ندي، بلکه دمځکنیو اهریمنانو، طاغوتانو اوجبارانو دظلم، بیعدالتي او بې اعتنائي نتیجه ده. فلهذا پداسی شرایطو کي څوک تضمین کولای شي چه خلک به په بیکاري کي لوږه اومرګ زغمي او په عمومي قیام اوپاڅون به لاس نه پوری کوي؟ او یانوری خطرناکي ملي شخړی،او ستونځی،به نه رامینځ ته کیږي؟

دافغانستان پنځمه برخه نفوس دګڼ شمیر استادانو، داکترانو، انجنیرانو، طبیبانو، متخصصینو، معلمینو، منورینو، په کارپوه دتجربي خاوندان، نظامي منصبداران او ملکي مامورین، ملي اواجتماعي شخصیتونه، دملي سرمایه دارانو اوشتمنو خلکو په ګدون چه دهیواد ستره بشري شتمني ده په پنځو براعظمو کي دهجرت ترخې شپې،او ورځې،سبا اوبیګا کوي او هیڅوک یې دهیواد ته دبیرته ستنیدو په فکر کي ندي. دننی په هیوادکي عامه ولس دیوه وطنپال ولسواک نظام داستقرار په هیله پته خوله اوښکي تویوي. دتولو اقتصادي، اجتماعي، عمراني، عرفاني اونورو حیاتي چارو څرخونه په تپه دریدلي، دننی عصر دحیاتي علومو دزده کړی دروازی دافغان قهرمان ملت په مخ تړل شوي او افغان ولس په بیسوادي، جهل اوناپوهي کي دوب ساتل کیږي، داځکه چه استبدادي دولتونه تل دنابالغه اوناپوه ملتو فرمانروایان وي اود پوه اوبالغو ملتو خدمتګار وي.

همدانن ورځ چه دشلمي پیړی پایځور اودیوویښتمی پیړی پیل دي دبشري نړي ګڼ شمیر هیوادو دننی حیاتي علومو اوتکنولوژي په رڼا کي دمځکی دمخ اوترمځکه دلاندی دشتمنیو دلاس ته راوړلو چاری پای ته رسوي اوزمونږ له خاکي کری څخه په ملیونو کیلومتره لری په نورو سیارو کي په پلتنه بوخت اولګیا دي، لیک دافغانستان او افغان ولس دیوویښتمی پیړی په درشل کي نه یوازی دمنځنی پیړی دخلکو په شان له سترو ستونځو اومصائبو سره مخامخ او دهیواد دراتلونکي سیاسي ژوند دآسمان افق، دپیښو په تکو تورو وریځو کي پټ او ادندیښنی وړ تیاره دي، بلکه افغان مجاهد ملت په تورتم اوماتم کي هغو منقرضو مدنیتو اوملتونه ورته حالت لري چه دانقراض او نابودي په وخت کي یې دتاریخي او اجتماعي ژوند وروستی سلګی وهلی.

ملاسالارانو ،په تیره بیاملابرهان الدین رباني(بحران الدین جنګاني)، دشمال ائتلاف احمد شاه مسعود اوشورای نظار دجهاد له پیل څخه دلویی جرګی دایرول چه دافغانستان یولرغونی دود اودافغان ملت دارادی مظهر دي، نفی کول اوخپلو غوندو اواجتماعاتوته به یی کله شورای قیادي، شورئ مشورتي، شورئ بزرګ

اسلامي اوکله به يې شورئ کبير ملي اويا شورئ اهل حل وعقد عناوين ورکول، ليک له هغې ورځې راپديخوا چه طالبانو ملابرهان الدين رباني دشمال ائتلاف، احمد شاه مسعود، شورای نظار اودهغو پلوی جنايت کاره اولوت ماری ولی دکابل دښاره وشړلی او دملا رباني دنامشروع امارت ټغر يې ورونغښت اوملوک الطوايفي خاتمه ورکړه، مذبوحانه هلی ځلی پيل کړی. کله په استنبول، کله په اصفهان اولندن ،کله په فرانکفورت او بن کې خوندی کوي اودپوی لويې جرګې دايرول غواړي. دملابرهان الدين رباني (بحران الدين جنګاني)،احمد شاه مسعود اوددوی خطاکاره پلويانو ددی منظور دپاره هلی ځلی پيل کړي چه پخپلو هغو جرمو، جناياتو اولوت ماريو باندی چه دکابل په ښارکی مرتکب شوي، پرده وغړوي اودعمالو له کيفر او توبيخ څخه ځانونه پټ کړي او په عين زمان کې د نه روغی جوړی پړه طالبانوته متوجه کړي. په اصطلاح لمر په دوه ګوتو نه پټيږي. ددوي جرمونه دلمر په شانی ښکاره اوڅرګند دي. که خاطيان دبنده له محاکمی څخه وتښتي دتوانا خدای (ج) له محاکمی څخه نشي تښتيدلی، له هری خوا محاصره کچني ولی پاڅه بې له ځنده له سړي وژلو لاس واخلي او خپلی وسلی په مخکه کښېږدي اوطالبانوته تسليم او وروسته له تسليميدو دپوی لوئی جرګی د دايرولو او دافغان ولس دخود ارادیت دحق زغ پورته کړي. دملابرهان الدين رباني (بحران الدين جنګاني) دشمال ائتلاف، داحمد شاه مسعود شورای نظار او د دوي دپلويانو داړه مارو او لوتمارو ولو جرمونه او جناياتو، طالبان دقيام او پاڅون دپاره راوپارول. ددينې علومو مبارزو طالبانو د رحمت فرشتې ته ورته دجنايت سالارانو، لوتمارانو او خاطيانو تغر په تول هيواد کې ورونغښت، نسبي امنيت يې دخلکو د آزادي دسلبولو په قيمت په هيواد کې تينګه او ملوک الطوايفي ته ئې خاتمه ورکړه. طالبانو دخپل غورځنګ په پيل کې وعده اوشعار ورکول چه دافغانستان دسياسي قدرت دغصبولو اوحکومت کولو اراده نلري او د واکمني دمشروعيت دپاره به دملت ارادی ته رجوع وکړي او دافغانستان دزعامت واګې، چه يو دروند ملي او اسلامي امانت دي ، به دهغه اهل کار مومن افغان په لاس کې ورکړي چه دسري او مستقيمو انتخاباتو او يا دافغانستان دعنعنوي لويې جرګې له خوا ،چه دملت د ارادی مظهر دي، د ګڼ شمير خلکو د ديرو رايو پربنا ديوی محدودی دوری دپاره د مشخصو تکاليفو په چوکات کې انتخاب او ټاکل شوي وي. ولی د محترمو طالبانو دلمړي ورځې ګفتار او شعار د دوي دنن ورځې له رفتار اوکردار سره سمون نلري. دطالبانو ګفتار او شعار هغه وو چه پورته ورته اشاره سوی، اوکردار يې دادي چه طالبانو هم د تنظيمو په شان سياسي قدرت دځان دپاره په انحصار کې ونيول اوټول وزارتونه، سفارتونه، ولايتونه، رياستونه، مديريتونه او ماموريتونه يې دهيواد دخلکو دخدمت په منظور نه، بلکه د دوډي او معيشت دتامينولو په غرض د ولجه شوي مال او متاع په شانی ملايانو اوطالبانو ته ور وويشل، او افغان قهرمان ملت يې چه دخپلی ازادي دپاڅه يې دوه مليونه انسانان قرباني ورکړل او د زرهاوو مليارد و دالرو معادل مادي او معنوي زيانونه او دهجرت دير ستری او ستونځې يې وګاللی، دمشروطه نظام له پياده کولو، داحزابو، ګوندو، سياسي سازمانو او اجتماعاتو له تشکيل او آزادو نشراتو څخه محروم کړی (۱). که دهيواد خلک دسياسي ګوندو يا احزابو له تشکل او ازادو نشراتو څخه منع او محروم کيږي، افغان ولس بله هيڅ يوه وسيله د ملت د ارادی دحاکميت دپاره په لاس کې نلري. د استبدادي نظام د ثبوت دپاره داحزابو او سياسي ګوندو دتشکل تر فقدان او ازادو نشراتو تر نشتوالی، بل هيڅ معتبر سند نشته!!!

پس از گفتگو ها و راه دراز　　بدانجا رسيديم که بوديم باز

لنده داچه دملي تراژيدي لمړي مرحله هغه وخت پای ته ورسيدله چه برگشت ناپذيره شورويان اوبرگشت ناپذير نجيب له قدرت څخه لاس پسرشو اما افغان مجاهد ولس دملي تراژيدي يا ملي ستونځې له دوهمی

---

(۱) بتائيد نوشته زرملوال صاحب، همه کسانيکه خوشبين وطرفدار طالبان ميباشند همين گله وشکايت را دارند که طالبان بالای تمام وعده های خود که دراوائل رسيدن بقدرت بمردم داده بودند ، از قبيل دايرساختن لويه جرگه و انتقال قدرت سياسي بمردم، سهيم ساختن بيروکراتها درحکومت، آزادي مطبوعات وتوزيع عادلانهٔ ثروت ملي پشت پازده، چوکيهای حساس دولتي را باساس روابط قومي و معيار طالبگري بين خود تقسيم وعوض متوجه شدن ببهبود وضع اقتصادي مردم، تهيه کار و استخدام ، بکارهای جزئي و پيش افتاده از قبيل ريش وموی سر و لباس وغيره مصروف شدند ، وباين ترتيب ازکارهای مهم مملکت و ازاهداف اصلي خود که ساختن يک افغانستان نوين باساس خواسته های ملت مجاهد افغان بودمنحرف گرديده ، فقط بيک موفقيت خود که تامين امنيت است مغرورشدند .اينها ميگويند که امنيت به تنهائي مردم را ازفقر، مرض وبيسوادي نجات داده نميتواند وافغانها درطول تاريخ خود مانند امروز باين چنين بدبختي دچار نبوده اند. نامهٔ پوهاند محمد حسن کاکر بامضای يکعده افغانها راکه توسط آقای غريبيار بآقای متقي درکابل سپرده شده درهمين شماره مطالعه ميکنيد(اداره)

مرحلې سره مخامخ شو. د ملي ستونځې دوهمه مرحله ډېره مهمه، خطيره او د ازمايښت اوسياسي ژوند دتاکلو مرحله وه. دنيک باورو نظر دا وو چه نور به د تنظيمو مشران گرمه او ملامتيا خانته نه متوجه کوي، او له دستوري خبط اوخطا څخه به نه يوازې ډډه کوي، بلکه پدې حساسه اوخطيره مرحله کې به دسمې سيخې روڼې انديښنې، روڼ سياسي شعور اوپاخه قضاوت په رڼا کې خپله ديني فريضه، ملي وجيبه اوتاريخي رسالت دتاريخ په وړاندې او دخلکو او هيواد دسلامتيا په خاطر پداسې وړه پاى ته رسوي چه د مجاهد ملت گڼ شمير ولس به دمخيرو، او متعهدو انسانانو په څېر دملي، ولسي او سياسي ژوند دسرنوشت په تاکلو کې، بې دچا له لارښوونې او په کامله آزادي سره برخه واخلي اودجهاد في سبيل الله په لار کې به د دوي ايثار او سرښندنې دنورو وگړو تر سياسي گټو او جاطلبي نه قربان کيږي او د اسلامي او دموکراتيکي ارزښتو پر بنا به دپارلماني ژوند په چوکات دگڼ شمير ولس دتائيد وړ يو سياسي نظام جوړ او دهغه نوي لوېې جرگې په وسيله به دانتقالي دورې دپاره يو ملي او موقتي زعيم وټاکي او ټول گټلي وياړونه، بشپړه خپلواکي، آزادي، دخاورې بشپړتيا، ملي او اجتماعي تينگ يو والي به خوندي وساتي. دخواشيني ځاى دي چه نه يوازې دافغان قهرمان ملت گټلي وياړونه، ملي غرور، ملي پټ او اسلامي ارزښتونه يې خوندي ونه ساتل، بلکه دقدرت دمدعيانو د ذات البيني شخړو او جناياتو په نتيجه کې افغان ولس جهانيانوته دقاچاق کونکو ترورستانو، لوت مارانو غلو اوقاتلانو په نام معرفي شول. په هر حال، داواقعيت دى چه دمطلقه او استبدادي نظامو له زواله وروسته د آزادي او ديموکراسي لمر طلوع نکوي. د دموکراتيک الترناتيف يا بديل دنشتوالي په حال کې حتماً او حکماً بل استبداد، د زوال شوي استبداد پرمسند کشيني. استبدادي او بنيادگرائي رژيمونه خپله بقا دخلکو داعتماد وړ دموکراتيک بديل په نشتوالي کې ويني.

محترمو آواره اوصدپاره هموطنانو! دسياسي ملگرتيا، همفکري، همکاري او همياري دپاره دير سياسي او اجتماعي گد وجوهات موجود دي، پدې معنې چه گڼ شمير افغانان داستبداد، اختناق، هرج مرج، خونړيو جگړو، ورور وژنې، بې امنيتي، لوت ماري، اکراه، ارعاب، وحشت، ترور، نفاق، شقاق، تعصباتو، تبعيضاتو، اجتماعي بيعدالتي، فسق او فساد، اقتصادي فقر، پولي تورم، بيسوادي، وروسته پاتې ورځ، ارتجاع، مطلقه او يو حزبي حکومت، شاهي او مذهبي استبداد، دملي مصالحو په خلاف له پردو سره دنظامي ،سياسي او اقتصادي تړونو او داسې نورو ناروا او نا مشروع کړو وړو سره مخالف دي. همدارنگه دهيواد قاطع اکثريت دخلکو له حاکميت يا ولسواکي، دخاورې له بشپړتيا، خپلواکي، دملي يووالي له تينگښت، له ديموکمراسي، دخلکو له سياسي او بنيادي حقوقو دبيان، مطبوعاتو، ازادو نشراتو، سياسي مسالمت آميزه فعاليتو، دسياسي دلو او سياسي گوند له تشکل، غوندو جوړولو، او په پارلماني چوکات کې د يوه قوي مرکزي سياسي نظام په کلکه ملا تړ کوي.
په انفرادي توگه دملت دملا تړپه نامه، دمنورينو او پوهانو مقالې، مصاحبې، آه وفرياد دملي تراژيدي او د افغان ولس د بې شماره رنځو، مصائبو او آلامو دوا نده. دسياسي مبارزې لار اوطريقه داده چه بايد له قلم سره يوځاى قدم هم واخلو او ديوې ملي ائتلافي جبهې په چوکات کې دله ايزه تحريک پيل، ملي او بين المللي قوتونه خانته راجذب کړو اوپه گد قوت، گده همکاري او همياري خپل سرنوشت په گده سره پخپل لاس او په خپله خوښه وټاکو.
اى په غرب اوشرق ميشته افغانانو، راځئ دملي ستونځو او مصائبو د ذکر، تشريح اوگڼلو پرځاى دملي ائتلافي جبهې د جوړولو او دله ايزه تحريک په خوا عملاً گام واخلو او دا دې په همدغه منظور خپلې پوښتنې او سوالونه په لاندې دول مطرح کوم:

۱) له هيواده دباندې دافغانانو تر مينځ چه شمير ئې لس هاو زروته رسيږي د گدې همکاري او همفکري او گد تحريک دپاره څه دول اساسي او عملي وړانديزونه په گوته کولاى شي ؟

۲) ايا له هيواده دباندې افغانان ديو متي او متشکل قوت په حيث دملي ستونځې د حل او دافغان مجاهد ملت د سرنوشت تاکلو په هکله کوم رول لوبولى شي که يه؟

۳) که په افغانستان کې اوسني رژيم سقوط کوي، دبلې ديکتاتوري دخطر او استقرار دمخنيوي دپاره دحل لار څه ده؟

بموجب آخرين اطلاعات، امريکا بمقصد حمله بالاي افغانستان يک پايگاه نظامي درتاجکستان ساخته که روسيه ومسعود نيز اشتراک دارند.

۴) که دموجوده رژیم پرځای دخلکو دملا تر وړ یو نظام استقرار ومومي او بیا دبلي دیکتاتوري او استبداد لورته ونه ښویزي، څرنګه یوه تضمین شوی پریکړه او وړاندیز په ګوته کولی شي ؟

۵) دافغانستان په اوسني جامعه او تولنه کي چه له پیړیو راپدیخوا دجهل، بیسوادي او استبداد په تپه توره تیاره کي ژوند کړي او د دموکراسي له مباني او مزایاو او د ازادي له معجزاتو او کراماتو سره آشنائي نلري، د دیموکراسي دساتني او استقرار دپاره څرنګه طرحې او وړاندیزونه لري؟

۶) په افغانستان کي د طالبانو په نام د اوسني رژیم د سقوط یا دوام په هکله چه د داخلي او خارجي سیاسي محافلو د دول دول تبصرو او بحثو لورته واقع شوی، څه دول دلایل اقامه کولای سي ؟

۷) دملیونو مهاجرو افغانانو دحمایي دپاره چه په باندنیو پردیو هیوادوکي له فقر، لوږی، ناروغی او بی شماره ستونځی او آلامو سره مخامخ دي، څرنګه د حل لاره تجویز کولای سي؟

له تولو افغاني پوهانو، منورینو، دقلم او ادعا له خاوندانو څخه په درناوی هیله کیږي دمطروحه سوالو او پوښتنو په هکله خپلی اصلاحي او صائب نظریات د افغانانو دراویښولو او نهائي تصمیم نیولو دپاره نشر ته وسپاری ، ترڅو دپوهانو او منورینو دصائبو نظریاتو په رڼا کی د یوه ملي ائتلافي تحریک په وسیله په ملي ستونځو او مصائبو بریالی او دسیاسي ژوندانه په سم سیخ مسیر کی دملي ارمانو لورته مخ په وړاندی ولاړ سو. په درناوی. غلام محي الدین زرملوال ـ اتاوا ـ کانادا.

ترجمهٔ فارسي سوالات زرملوال

از هموطنان محترم خواهشمند است مقاله وپیشنهادات زرملوال صاحب را بدقت وعلاقه مطالعه کنند که تصویر افغانستان کنوني را واقعبینانه و مستند بقلم کشیده است. طرح ها و سوالات شان درین وقت حساس بدرد افغانستان میخورد وما ترجمهٔ دري آنرا نیز ذیلا تقدیم میکنیم:

۱) دربین افغانهای بیرون ازکشور که تعداد شان به ده ها هزارمیرسد، دربارهٔ همکاري و همفکري مشترک وتحریک مشترک چه نوع پیشنهادات اساسي و عملي ارائهٔ کرده میتوانید ؟
۲) آیا افغانهای بیرون ازکشور بحیث یک قوت متشکل و یکدست دربارهٔ راه حل مشکل ملي و تعیین سرنوشت ملت مجاهد افغان کدام رول بازي کرده میتوانند یا خیر؟
۳) اگر رژیم کنوني (طالبان) درافغانستان سقوط کند، دربارهٔ جلوگیري ازاستقرار و خطر یک دیکتاتوري دیگر راه حل چیست ؟
۴) اگر بعوض رژیم موجوده، یک نظام لایق تائید مردم استقرار یابد و دوباره بطرف دیکتاتوري و استبداد رخ نکند، چه نوع قطعنامهٔ تضمین شده و پیشنهاد ارائه کرده میتوانید ؟
۵) درجامعهٔ کنوني افغانستان که از قرنها باینطرف درتاریکي جهل، بیسوادي و استبدادبسر برده و از مباني دیموکراسي ومزایای آن و با معجزات و کرامات آزادي آشنائي ندارد، دربارهٔ حفظ و استقرار دیموکراسي چه نوع طرحها و پیشنهاداتي دارید ؟
۶) دربارهٔ سقوط یا دوام رژیم کنوني طالبان درافغانستان که مورد تبصره های مختلف محافل داخلي و خارجي قرار گرفته است، چه نوع دلایل اقامه کرده میتوانید ؟
۷) دربارهٔ حمایهٔ ملیونها مهاجر افغان که درکشورهای بیگانه خارجي با فقر، گرسنگي، مریضي و مشکلات و آلام بیشمار دیگر مواجه میباشند، چه نوع راه حل تجویز مینمائید ؟

یادداشت اداره: زرملوال صاحب در یکجای مقالهٔ خود گفته اند که من های کاغذ نظریات و پیشنهادات گفته و نشر شده اما اقدام عملي صورت نگرفته است. با تائید این نظر ،پیشنهاد ما اینست که بصورت عاجل (درتابستان همین سال) یک اجلاس افغانها در کلفورنیا یا کاناداروی بحث برمواد هفتگانهٔ فوق تشکیل واز افغانهای اروپا ،امریکا و کانادا دعوت باشتراک شود تا یک قطعنامهٔ تضمین شدهٔ همدستي و همکاري مشترک صادر شده بتواند. درکلفورنیا آئینه افغانستان ترتیبات انعقاد این مجلس را گرفته

بقیه در صفحه 33

عکس العمل ها در بارهٔ شمارهٔ ۷۷ مجلهٔ آئینه

نوشته محترم محمد علي پوپل از سکرامنتو:

محترما : مجلهٔ شماره ۷۷ ازماه جون ۹۹ برایم رسید ومانند همیشه مجله راخواندم واقعاً نوشته ها ، مقاله ها وپند واندرز های خوب درمجله چاپ ونشر شده است، مثلیکه در دیگر اخبارها و مجلات هم نشر شده و میشود.خو البته در شیوه ها وطرزهای نوشته هاونشریه ها تا اندازه ای فرق دیده میشود، واینهم نزد ماوشما معلوم است که هرزمانیکه تدویر عاجل لویه جرگه و آمدن صلح درمیان می آید ، ازهرطرف جار وجنجال واعتراضها و تنقید ها شروع شده و باعث معطلي پلان واجرای عملي آن میگردد. شما بهتر میدانید که هر قدردرین باره پسماني و معطلي واقع شود همانقدر برای مردم و وطن عزیز مان صدمه میرسد.

ازجانب دیگر من هرقدرفکرمیکنم نمیدانم که این رهبران تنظیمها و طالبها چه نوع صلح و کدام نوع حکومت وچه نوع رژیم و کدام نوع زعیم را میخواهند. نظر من بحیث یک افغان و مسلمان که مانند شما ها بوطن و صلح و امنیت و آرامي مردم خود علاقه داشته وداریم اینست که راه اساسي و مورد قبول اکثر معضلهٔ افغانستان وطن عزیز مان تدویر لویه جرگه تحت نظر حضور اعلحضرت شاه سابق زودتر عملي و اجرا شده و دستهای اجانب و ممالک مداخله گر درامور وطن مان کوتاه شود. ما از جناب شماوازدیگر منورین و دانشمندان و علمای کرام احترامانه خواهشمندیم تا درین باره اضافه تر توجه و تشویق نموده از مساعي خود درین راه دریغ ننمائید. با احترام محمد علي پوپل ۱۹ جولای ۱۹۹۹

نوشتهٔ محترم استاد عبدالغفور شرر از فرانسه:

شمارهٔ ۷۷ مجله آئینه راگرفتم و خواندم. یک روزنهٔ امید نیمه باز بنظر میرسد ، خداوند درین تلاش و تشبث او مدد کند وبحال زار وطن عزیز درحال احتضار و مردم دیندار وناچار ما رحم کند.

مگر می ترسم محمد ظاهرخان ناوقت از خواب بیدار نشده باشد وحسن نیت او نتیجهٔ مطلوب بارنیارد. چشمدیدی بیادم آمد که برایتان حکایت میکنم: دریکي از روز های تابستان سال ۱۹۴۳ میلادي رفتم نزد صدراعظم صاحب مرحوم محمد هاشم خان بدروازهٔ عینیه، پیشخدمتی گفت که بابا در باغ زیر درخت های پشه خانه نشسته ...آنطرف رفتم، ازدور دیدم که گوشي تیلفون رابرداشت. مکث کردم، آمرانه گفت بیا و اشارهٔ نشستن کرد، قبول کردم و نشستم. آنطرف لین از پغمان (شاه بعد از ده سال چند روزه بتفریح پغمان رفته بود، همراه فامیلش) گفته شد که جواب نمیدهد. هاشم خان گفت شاه خانم صاحب را رخ کن و شاه خانم فورا جواب داد. صدراعظم بعد ازجور بخیري برایش گفت :« بچهٔ مه، ای ره بگو که شو وخت خو شده باشه، تا ۱۱ بجه روز خو نکنه!!»

دربالااظهارامیدکردم که خدا کند ظاهرخان نا وقت از خواب بیدار نشده باشد ، برای این بود که شمابهتر میدانید فرصتهای مساعدتری را که چانس موفقیت زیادتر داشت آسان ورایگان از دست داده است !

محترم محمد اکمل غني احمد زی دپلومات سابقه دار کشورازویرجینیا:

من مجلهٔ آئینه افغانستان راازشروع نشر شمارهٔ اول آن الی آخرین شمارهٔ ۷۷ درین چندین سالهای پرآشوب جنگ و جدال وبدبختیهای وطن عزیز مطالعه میکنم. با لیافت و اهلیت ژورنالیستي عالي و وارد درمسائل داخلي و ولسي مملکت ما افغانستان وهم تخصص و دارای تجربهٔ مکمل در مسائل بین المللي خود شما ، بایک شهامت و دلاوري بحیث یک افغان مسلمان ، واقعي و وطندوست بدون هراس از شخصی، دستگاهي و یا تنظیمي وحزبي یا گروپي، حقایق را با جرئت کم نظیر وحق گفتن با قضاوت تان، توسط آئینه افغانستان بدسترس وطنداران خود رسانیده اید.

من هم چند سطری دربارهٔ کتاب «اردو وسیاست در سهٔ دههٔ اخیر» نوشتم که جای مناسب برای نشر آن را در آئینه افغانستان مي بینم. متوقعم قضاوتم را برای خوانندگان عزیز درمجلهٔ تان و هم جهت همکاري قلمي ام با شما به نشر رسانیده ممنون فرمایند. با احترام. محمد اکمل غني احمدزی دپلومات سابقه دار کشور.

برادر محترم آقای احمدزی : با تشکروامتنان ازکلمات محبت آمیزیکه در بارهٔ این خدمتگار اظهار فرموده اید ، خاطر نشان میشودکه در مدت ده سالیکه جناب شمامجلهٔ آئینه افغانستان رامطالعه مینموده اید ، این اولین باراست که نوشته ای باین مجله جهت نشرارسال میفرمائید ، درحالیکه مقالات شما درنشریهٔ اجیر امید و نشرات دیگر بکثرت نشر شده است. نقد شما بالای کتاب نبي عظیمي اگرچه قبلا

ازطریق رادیو نشر شده و نشر تکراري مطالب نشر شده خلاف پالیسي نشراتي ما میباشد، معهذا باحترام خواهش تان، نقد شما در بخش نقد ها درین شماره نشر میشود.
پدرمرحوم شما یک پشتون اصیل و یک خدمتگار راستین افغانستان بود. در سنه ۱۳۳۴ هنگامیکه من از طرف شرکت آریانا آمر عمومي آپریشن حج وبرای مدت سه ماه درقندهار متمرکز بودم، باساس شناختیکه با پدر و فامیل ما داشتند، تقریبا هر شب مرا بسفرهٔ خود دعوت میکردند که در نتیجهٔ آن شناخت، دوستي وروابط صمیمانهٔ شخصي ایجاد شده بود. من از زبان آن سربازوطنپرست که نایب الحکومه و قوماندان عسکري ولایت قندهار بودند، بسیار مطالب عالي وطنپرستي وپشتونولي شنیده ام که یقین دارم درخون اولاد آن مرحوم مغفور انتقال کرده خواهد بود. خداوند متعال آن مرحوم رابدیدار خود مشرف و اولادهٔ شانرا درپناه رحمت خود داشته براهیکه پدرشان رفته بود رهنمون سازد. آمین یا رب العالمین.

بهناسبت ۲۹۲ سالگرد جلوس احمد شاه بابای کبیر درکانادا- صحبتی با رادیوی اتحادیهٔ افغانها

ابتکار بسیار موزون و مناسب و مطابق بایجاب وقت و زمان اتحادیهٔ محترم افغانهادرکانادا که دوصدوپنجاه دومین سالروز تاجپوشي اعلحضرت احمد شاه کبیر را تجلیل میکنند، یک اقدام مفید و ارزنده و موثر بشمار میرود، چونکه صدای این محفل شاندار وبزرگ درسرتاسر کانادا، امریکا و اروپا طنین و تاثیر می اندازد و دشمنان تمامیت ارضي و وحدت ملي افغانستان را که درین اواخر ترانهٔ خراسان را از سکسفون ماسکو و از سرنای قم مینوازند، زهره طرق میسازد.
هموطنان محترم! تبلیغات زهر آگین بمقابل نام و عنوان افغانستان ،بمقابل موسس و باني آن احمد شاه بابا و حتي تجاوزات صریح و رسمي بالای دین مبین اسلام براه انداخته شده، هدف اینها تجزیهٔ افغانستان و تاسیس امیر نشین های کوچک هاري از اسلام و تبلیغ کفر و الحاد و نوکر روس و اجیر دیگران بودن است ! به مثالها و نمونه های ذیل که از نشرات ستمي ها و تجزیه طلبها اقتباس شده، توجه فرمائید :
عنوان :« آیا مردم افغانستان یک ملت بوده میتواند؟» جریدهٔ اجیر امید، شماره ۳۷۸ مورخ ۱۹ جولای ۱۹۹۹ :
«احمد شاه دراني سرزمیني را که خراسان نام داشت فتح کرد. ولي اسم افغانستان حدود یک و نیم قرن پیش بعنوان نام این سرزمین بکار فت. این راهمه میدانیم که «افغان» اصلا معني پشتون را میداد. وهنوز هم در زبان عامیانه بهمین معنی بکار میرود. و بارسمي شدن این نام بر سراسر کشور، تمام مردمان غیر پشتون آن، سلب هویت شدند.»

درهمین شمارهٔ امید اجیر مقالهٔ دیگریست تحت عنوان «گذشته و آیندهٔ دردناک ما» و در آن ضمن یک سلسله لاطایلات دیگر، می نویسد : « ملت ما با گذشته شکوهمند خراساني اهل علم زیاد داشت و دارد...» یعني همه علماء و دانشمندانی که درافغانستان وجود داشته ودارد، خراساني میباشند!!!

نشریهٔ «فردا» که در سویدن طبع و توزیع میشود درشماره اخیر خود (شماره دهم) مقاله ای دارد بقلم اکادمیسین سیستاني مقیم سویدن و او نام یکتعداد کتابها و آثار قدیمه را ذکر میکند که در همهٔ آنها افغانستان را بنام «خراسان» یاد کرده اند. نویسنده مقاله مدعي است که آثار چاپ شده، پادشاهان سدوزائي و محمد زائي را شاهان خراسان مینامند وحتي رجال لشکري و کشوري دورهٔ زمامداري بارکزائیان، یعني پسران پاینده محمد خان، را بنام سرداران خراسان یاد میکنند. او ادعا میکند که هجوم انگلیسها بالای افغانستان هجوم انگلیسها بالای خراسان یاد شده و بهمینگونه افغانستان کنوني را همه جا خراسان می نامند. علاوه برین دروغها، این اکادمیسین کم سواد وستمي حتي ادعا میکند که « کلمهٔ خراسان در قرن نزدهم میلادي و اوایل قرن بیستم نیز بر افغانستان با حدود جغرافیائي وسیعتر از حدود موجوده، اطلاق میشده است.»

این نوع نوشته ها که ازدوسال باینطرف توسط نشریهٔ اجیر امید و یکعده نویسندگان وهمکاران ستمي آن شروع شده، اکنون درسایر نشرات ستمي تقلید میشود و هدف پلید و ناپاک آنها تجزیهٔ افغانستان است

بقیه درصفحه 33

صحبتی با مامور وزارت خارجهٔ امریکا پیرامون تعزیرات اقتصادی

خبر انفاذ تعزیرات اقتصادي امریکا مرا متاثر ساخت. از دوماه باینطرف ازفشار روزافزون (فیمینست مجاریتي) بالای مقامات حساس دولت امریکا خبر می شدم و احساس میکردم چیزی میکنند، تا اینکه بازار مبارزات انتخاباتی بین دو حزب امریکا ازگرمي برسمیت انجامید : آقای بوش گورنر ایالت تکساس خود را ازطرف حزب ریپبلیکن ، قبل از وقت معین، رسما کاندید کرد و این تعجیل سیاسي ، حزب دیموکرات رلوارخطا ساخت. آقاي ال گور ، معاون ریاست جمهوري، فورا خودرا کاندید مقام ریاست جمهوري از طرف حزب دیموکراتها اعلان نمود و خانم هیلاري کلینتن، زوجهٔ رئیس جمهور امریکا نیز متعاقبا بمسابقات کاندیداسي خود در ایالت نیویارک شروع نمود.
این بازارگرم انتخاباتي، پلهٔ ترازوی (فیمینست مجاریتي) را وزین گرداند وتقاضاهای آنها خصوصا ازحکومت برسراقتدار تکرار شد که اگر حکومت کلینتن در برابر حکومت طالبان بارتباط حقوق زن اقدامي نکند ، چانس برنده شدن زوجهٔ کلینتن از ایالت نیویارک، ایالتی که تحت نفوذ اهل یهود وسرمایه گذاري یهود قرار دارد، بسیار ضعیف خواهد بود.
تعزیرات اقتصادي بمقابل افغانستان اولین و کمترین عکس العملي بود که برای ارضای (فیمینست مجاریتي) صورت گرفت، واقدامات جدي تر دیگر هم مرحله بمرحله درجریان گرم شدن مبارزات انتخاباتي توقع میرود.

متصل اعلان تعزیرات اقتصادي، من باآمر بخش آسیای مرکزی وزارت خارجه صحبتي داشتم حدود یکساعت وباو باخنده و مزاح گفتم ازجملهٔ حدود ۲۰ ملیون دالر معاملات اقتصادي که بین دوکشور صورت میگرفت، حدودده ملیون قالین باب و میوهٔ خشک بود وشما با این اقدام تان صنایع دستي وحاصلات سردرختي یک طبقهٔ بسیارغریب راکه بدولت طالبان متکي نبودند مصدوم ساختید و این دوطبقه راجبرا متکي بدولت ساختید ، که مخالف با پالیسي اقتصاد سرمایه داري و حمایت ازتشبثات انفرادي میباشد که دولت امریکا در سطح جهاني ازآن رسما حمایت و تشویق میکند.
ده ملیون دالر دیگر ، قسمت اعظم آنرا صدور کالای مستعمل امریکائي و پرزه جات موتر بافغانستان تشکیل میداد که از کالای کهنهٔ امریکائي درکابل «جانسن مارکیت ها» بوجود آمده بود ومردم ازهمین مارکیت ها کالامیخریدند و این مارکیت هایکنوع رابطهٔ فرهنگي بین دو کشور رافراهم کرده بود که با این اقدام عجولانه آنرا هم مسدود میکنید وبطور غیر شعوري بپالیسي دولت طالبان که میخواهند البسهٔ مردم را متحد الشکل بسازند ، کمک میکنید.
علاوه کردم که شما بمقابل مملکتي تعزیرات اقتصادي وضع میکنید که در شرایط حاضر اصلا اقتصاد ندارد و ازین تصمیم شما حکومت افغانستان چندان متاثر نخواهد شد زیرا داد و گرفت های تجارتي و اقتصادي بین دو کشور وجود ندارد، وبرای صنایع دستي و میوه جات افغانستان شاید درکشور های اروپائي مارکیت پیداشود، ولوبقیمت نازلتر.
او خندید وگفت این کالای مستعمل را که شما بقسم دراماتیک تذکردادیدازین اقدام متاثر میشود ،من دربارهٔ این قلم فکرنکرده بودم وامید است این قلم درآن شامل نباشد زیرا مردم افغانستان خصوصا در زمستان بلباس گرم ضرورت دارند ، ولي بطور عمومي رفع این اقدام میسر شده میتواند ،اگر طالبان در بارهٔ بن لادن باماهمکاري کنند ، زیرا ما میدانیم که بن لادن درافغانستان است و طالبان هم میدانند ، ولی طالبان بحیث یک حکومت حقیقت را نمیگویند ، درحالیکه از جانب دیگر ادعا دارند که بحیث مسلمانان خوب دروغ نمیگویند ، که میگویند.
اوگفت فشار های زیاد بالای حکومت وارد میشد که باید درزمینه اقدامي بکند ، وعلاوه برموضوع بن لادن گروه های طرفدار حقوق بشر ، خصوصا فیمینست مجاریتي خواهان اقدامات میباشند. ما نمایندهٔ طالبان را احضار کردیم وبرایشان حالي ساختیم که اگر همکاري نکنند ، حکومت امریکا مجبور باقدام میباشد ، ولي جواب مثبت نگرفتیم و امریکا درخصوص تروریزم و حقوق بشر همیشه پیش قدم بوده و عکس العمل جدي داده، اگر طالبان در سیاست خود تجدید نظر نکنند ، ما متوقع هستیم که بازار مشترک اروپا نیز تعزیرات مشابه وضع کند.
او درینوقت معذرت خواست که تلفون عاجل را باید جواب بگوید و من مدت چاردقیقه منتظر ماندم، سپس صحبت تجدید شد و درین نوبت تون صحبت خود را ملایم تر ساخته گفت : ما متوقع هستیم سخن به آنجاها نکشد ، زیرا ما بطالبان اطلاع داده ایم که حاضر بمذاکره هستیم وحتی حاضریم یک هیات بداخل افغانستان بفرستیم، بشرطیکه امنیت هیات ما تضمین شود.

من گفتم این تصمیم شما متصل ختم مجلس مشورتي پادشاه سابق در روم صورت گرفته و بعضی حلقه های افغاني تصور میکنند که امریکا بخاطر حمایه از لویه جرگهٔ مجوزهٔ پادشاه سابق باین اقدام متشبث شده است تازمینهٔ آشوب و ناآرامي بداخل افغانستان مساعد گردد. او گفت نخیر ، این اقدام ما بموقف و پلانهای پادشاه سابق هیچ ارتباطی ندارد.

من پرسیدم که داکتر عبدالله نماینده مسعود متصل اعلان امریکا به واشنگتن رسیده و گفته میشود که او از امریکا تقاضای کمک کرده وبشما وعده داده که در صورت برقرار شدن مجدد حکومت رباني - مسعود ، بن لادن را بشما تسلیم خواهند داد؛ آیا این افواهات حقیقت دارد؟ او گفت حکومت رباني قبلا رسما اعلان کرده بود که طرفدار بودن بن لادن در افغانستان نیست، وما ازین موقف شان تقدیر میکنیم، و اضافه کرد که ما بهیچ یک از طرفین درگیر کمک نمیدهیم و کمکهای بشري ما از طریق ملل متحد بهر دوطرف دوام خواهد کرد.

درخاتمه او لزمن خواهش کرد تاافغانها را تشویق کنم که ازحکومت طالبان تقاضا کنند تا به مطالبات جهان بشریت دربارهٔ حقوق بشر، حقوق زن و جلوگیري از تروریزم همکاري نماید. من گفتم شما در اتخاذتصمیم تان همرای افغانها مشوره نکرده اید وازین اقدام(تعزیرات اقتصادي) تان، بغیر از گروه اقلیت رباني - مسعود ، دیگر همه افغانها متاثرند زیرا شما بالای یک ملت جنگ زده وفقیر درحساسترین مرحلهٔ تاریخ آن، یک لقمه نانی را که از راه فروش یا تبادلهٔ اجناس موجود بود، مسدود کرده اید. از طرف دیگر سیاست امریکا ظاهرا طرفدار مداخلهٔ پاکستان در امور افغانستان نمیباشد، اما این اقدم شما مداخلهٔ پاکستان را از لحاظ سیاسي و اقتصادي بیشتر میسازد، زیرا قلت دالر درمارکیت های افغانستان، کلدار پاکستاني را بحیث یگانه سکهٔ قابل چلش قدرت می بخشد.

علاوه کردم که ما می شنویم که ترتیبات دیگری هم بطور مخفي برای اخلال امنیت در حواشي سرحدات و داخل افغانستان گرفته میشود، اگر این حقیقت داشته باشد، جنگ دوام میکند وتحولات جدید سیاسي رادرمنطقه پدید می آورد که امریکا درآنوقت راه حلي برای آن پیدا کرده نمیتواند، و ملت افغان که در یک مرحله از تاریخ خود برای حمایت ازمنافع امریکا با شوروي میجنگید، عوض پاداش، اکنون تخریب میشود ومردم افغانستان مسئولیت این فاجعه را بمساعي مشترک دولت امریکا و پادشاه سابق حواله خواهند کرد.

او گفت ما دشمن مردم افغانستان نیستیم وکریدت قهرماني شانرادرمقابله با شوروي قایل میباشیم، وما هیچگونه مساعي مشترک با پادشاه سابق نداریم.

من گفتم که قرینه ها طوری برابر می آید که ذهنیت مردم چنین تلقي میکنند و تغیر دادن ذهنیت مردم مستوجب اقدامات عملي از طرف امریکا میباشد تا نشان بدهد که دربرابر مردم افغانستان نیت نیک دارد.

این بود خلاصهٔ نکات مهم صحبت تلفوني یک ساعته من. عقیدهٔ من اینست که اگر در مذاکرات مجوزه کدام توافقی بین امریکا و طالبان حاصل نشود، در مرحلهٔ اول امریکا بازار مشترک اروپا را برای اتخاذ تعزیرات اقتصادي تشویق میکند ودرمراحل بعدي همینکه بازار انتخابات در امریکا گرمتر شود، شاید ازطریق مصرف پول و رشوت یک سلسله عملیات تخریبي ازطریق سرحدات کویته و خیبر نیز صورت بگیرد. و البته روسیه و ایران به تقویه نظامي مسعود دوام میدهند .الغیب و عندالله (مدیرمسئول)

مردم افغانستان حق دارندطالبانرامحاکمه کنند

ازبدو رویکارآمدن طالبان، ازآنجائیکه طالبان بسیاست و حکومتداري نمی فهمند ودرمدت سه سال گذشته با ارتکاب اشتباهات بزرگ و متواتر موجبات قتل،تباهي، تخریب وفقربیشتر را فراهم ساخته، نه تنها حکومتداري و سیاست را یادنگرفته اند، بلکه بافقر دانش وتجربه و درکمال نااهلیتي و بیکفایتي بحکومت داري ناقص خود لجوجانه و حرصمندانه اصرار وادامه میورزند - یکعده دانشمندان مومن مسلمان که طرفدار طالبان بوده واستند، بطور انفرادي یا دسته جمعي وقتا فوقتا نظریات بهیخواهانه و تحلیل های علمي از اوضاع سیاسي جهان و منطقه ومسائل حاد افغانستان از قبیل قضیهٔ بن لادن و لویه جرگه و غیره بمقامات مسئول طالبان تقدیم وآنها رااز وقوع بسا حادثات ناگوار بطور پیش بیني برحذر ساخته اند. اما مقامات طالبان متاسفانه باین نظریات خیرخواهانه تمکین نکرده و تدابیر مجوزه را بکارنبسته وهنوز هم براه ناقص و نامعقول خود راهي میباشند که اگر خدا ناخواسته بسقوط آنها بانجامد، وقراین نشان میدهد که قدرتهای بزرگ برای سقوط آنها کارمیکنند، درآنصورت مسئولیت عام و تام همه بدبختیهای ناشي از سقوط رژیم طالبان (درنتیجهٔ غرور، بیدانشي ،بیکفایتي و حرص جاه طلبي آنها) بدوش خود شان بوده و ملت مومن افغانستان حق خواهد داشت طالبان را نیز درقطار سایر تنظیمهای مجرم در پای میز محاکمهٔ ملي بکشاند. بقیه درصفحه آینده

یکي از آن مواردیکه یکمده افغانهای دانشمند و خیر خواه واقعیت های افغانستان را بطالبان حالي ساخته، ذیلا در نامهٔ اقای سیداگل غریبیار وضمیمهٔ آن برای هموطنان توضیح شده است.

په کابل کی د امیر خان متقي سره دهیواد په تیرو او روانو ستونزو او راتلونکو مسائلو باندې مذاکره

د سیدا گل غریبیار راپور له کولورادو څخه

د آئینی افغانستان دمجلي درنو لوستونکو
د روان کال داپریل میاشت کی می اراده وکړه چی دخپل ضمځپلی هیواد لوری ته ولاړ شم او هغه خپلوان او دوستان چی تر اوسه پوری ژوندي پاته دي، وی کتی شم. هماغه وو چی پوشمیر دوستان چی پدی کی علمي، سیاسي او ملي شخصیتونه داخل وو ورسره می تماس و نیو او دخپل هوډ نه می خبر کړل.
خبره دی ځای ته ورسیده چی یو سلسله وړاندیزونه او پیشنهادونه دطالبانو درهبري مقامونواو کدرونوته ورسوم، د دوی نه څه واورو اومونږ څه ور واورو. هماغه وو چی محترم پوهاند داکتر محمد حسن کاکړ دیو سلسله تماسونو، مفاهمو او نظریو شریکولو په اساس یو مفصل پیشنهاد چی څلوروپانو کی ترتیب شوي او په منده پوشمیر هیوادوالو تائید او امضاء سو او له ځان سره می یو وړ.
زما دیروخت په ننگرهار کی تیرسو اوپه هغو څو ورځو کی چی کابل ته ورسیدم، لمړي د محترم پوهاند صاحب عبدالشکور رشاد سره می وکتل او دخپل پلان او پروگرام نه می خبر کړ. دهماغی ورځی په سبا مونږ دواړه دمحترم امیر خان متقي، د اطلاعاتو او کلتور وزیر، سره مفصل ولیده چی یو ساعت او پنځه څلویښت دقیقي وخت ئی ونیو، خبری وکړی. دهیواد په تیرو او روانو ستونزو اوراتلونکو مسایلو مو په زړه پوری خبری وکړی، او دخبرو په ضمن کی می داځلور پانیزه وړاندیز ورتسلیم کړ. په خورا پراخه حوصله اوپراخه تندي ولوست، او دځان سره ئی واخیست. مونږ ددی پیشنهاد یو شمیر زیاتی کاپیگانی دلته امریکی، پیشور، جلال آباد او کابل کی یو شمیر دنظر او تجربو خاوندانو ته ورکړی، ولی نشر ته مو دا وړاندیز نه وو وړاندی کړي.
د جون دمیاشتی په ۱۴ نیته دیکشنبی ورځی په ماښام د پیام افغان رادیو چی محترم ورور عمر خطاب ئی متصدي دی، دلاس انجلس نه ژوندی مرکه په کابل کی د محترم متقي صاحب سره درلودله. چی نوموړي دخپلو خبرو او اوریدونکو دپوښتنو په ترڅ کی وویل چی محترم غریبیار صاحب چی تاسی به ئی وپیژنی، کابل ته راغلي وو، زمونږ دروازی دهیواد والو په مخ خلاصی دي، مونږ دغریبیار صاحب سره مفصلی خبری وکړی، او دهغی پیشنهاد مو د پوره غور او کتنو دپاره تری واخیست.
کله چی می د محترم متقي صاحب مرکه د محترم خطاب صاحب سره واوریده، نو لازم می وگنله چی هغه پیشنهاد چی ما کابل کی ښاغلي متقي صاحب ته سپارلي وو، داوریدونکو او دمجلي لوستونکو ته دلوستلو اوخبرتیا دپاره نشر ته وسپارم، ترڅو پری درانه لوستونکو غور وکړي اود دنیمگړتیاو په صورت، هغه تکمیل کړي. په درناوی - د جولای دریم ۱۹۹۹

اپریل 10، 1999

دافغانستان د اسلامي امارت قدرمنو او درنو مشرانو السلام علیکم!

مونږ که څه هم له وطن نه لیري پراته یو د وطن، وطنوالو او د وطن دخپلواکي په فکر کي یو هغه وخت چی دغه خطر ګول دبدنیتو ګاونډیو او نا اهلو وطنوالو او دلوله خوا په خطر کي دغورځول شول، اوتاسي دغه خطر دقربانی په ورکولو سره شنډ کړ تاسي په رښتیا ستره کارنامه وکړه. البته خطر پوره شنډ نشوی تردی، اود دغه دفع دپاره اوس هم ستاسي په مخ کي عظیم مشکلات پراته دي. دپوره دفع په باب مې تاسي ته څه نه پوهیږئ اونکه څنګه چی موتابته کړي په دي باب موقوی افغاني او اسلامي هوډ کړی، سره له دي

است. هیات پاکستان بعدازمراجعت بپاکستان بقندهار میرود تا ملا محمد عمر راازنتیجهٔ مذاکرات مطلع گرداند. یک هیات رژیم طالبان بریاست ملا الله داد وزیر مخابرات بپاکستا رفته و از حکومت پاکستان تقاضا کرده تا سیستم تیلی کومینیکیشن (مخابرات تیلفون، تیلگراف وبیسیم) افغانستان راترمیم و چالان کنند. حکومت پاکستان این تقاضا را پذیرفته و قراردادی بین وزیر مخابرات طالبان و وزیر مخابرات پاکستان در زمینه امضاء شده است. بنظرآئینه افغانستان، سیاست خارجي رژیم طالبان کاملا بدست حکومت پاکستان می چرخد وهدف پاکستان زوال کامل افغانستان است، اما طالبان نافهم و غافل آنقدر تحت تسلط پاکستان قرارگرفته اند که اززیر این بار سنگین خود را نجات داده نمیتوانند!

سرتاج عزیز وزیر خارجهٔ پاکستان در لندن گفت که جنگ افغان بین دو گروه مسلمان بوده بهیچوجه جهاد گفته نمیشود. اوگفت که حکومت وي ازرفتن طلاب مدارس پاکستاني بافغانستان ممانعت کرده است. قبلا شایع شده بود که طلاب مدارس وزیرستان و صوبهٔ سرحد با استفاده از رخصتي تابستاني برای اشتراک درجبهات طالبان بکابل میروند. سرتاج عزیز گفت مدت بیست سال است که جنگ در افغانستان دوام دارد وپروبلم از راه جنگ حل نشده است، حالا وقت آن رسیده که طریقه های دیگر امتحان شوند.

درین شماره تحلیل ها و تبصره هائي داریم از اعلامیه های ماه جون و ماه اگست ۱۹۹۹ جناب پادشاه سابق که اعلامیه اخیر شان به تحریک نشریهٔ اجیرامید و بحمایت از ائتلاف شمال تلقي شده، موقف بیطرفي جناب پادشاه را مصدوم ساخته است. چنین بنظر میرسد که یکعده افغانها وچند نفر امریکائیها بحضور پادشاه سابق باغهای سرخ وسبز راجلوه داده پادشاه را به موفقیت پروژهٔ لویه جرگه سازي متقاعد ساخته اند، مثلا آقای گیلاني از پشاور پیهم اطمینان میدهد که پنجاه هزارمسلح آماده دارد، درحالیکه در وقت ضرورت پنجصد نفرهم بدور گیلاني جمع نخواهد شد؛ اما دراثراین نوع کم سنجشیها واشتباهات جدي که صورت گرفته پروژهٔ لویه جرگه سازي جناب پادشاه سابق بشاخ آهو بند مانده است. ازطرف دیگرآقای دکتور خلیلزاد که توقع میرفت درمسئله افغانستان موقف بیطرفي خود را حفظ کند، بعد از دیدار دوم از روم، باشتراک چند نفر کانگرسمن امریکائي و عده ای از مخالفین طالبان، جبههٔ جدیدی تشکیل داده، یک رساله بنام«قرطاس سفید» نشر و چند مصاحبهٔ رادیوئي و تلویزیونی هم انجام داده در رسالهٔ مذکور ومصاحبات خود علنا موقف ضد و مخالف با طالبان گرفته است. نظریه و تیزس جدید داکتر خلیلزاد و حلقهٔ همکاران او ازینقرار است که باید بهر قیمت میشود جلو پیشرفت طالبان بجانب ائتلاف شمال گرفته شود زیرا بعقیدهٔ این حلقه اگر طالبان ائتلاف شمال رامغلوب و خاکهای ولایات شمال رامتصرف شوند، آنوقت راضي ساختن آنها برای مذاکره روی تاسیس یک حکومت وسیع البنیاد نا ممکن خواهد بود. این حلقه و نیزحلقهٔ امیداجیر که قبلا پادشاه را دشنام میدادند، یکجا شده اکنون از آلترناتیف سوم حمایت میکنند که در راس آن پادشاه سابق قرار دارد. اکثر افغانها اکنون باین نزاکت ملتفت شده اند که اگر اینبار پادشاه سابق دوباره برای اشغال زعامت بوطن برده شود، بالای هلیکوپترامریکائي انتقال خواهند یافت. امریکا باوجودیکه از عدم مداخله و عدم کمک بدوجانب درگیرجنگ درافغانستان بتکرار سخن میگوید، اما شواهدی دیده میشود که بکمکهای غیر مستقیم باحمد شاه مسعود شروع کرده است، چونکه مسعود تعهد نموده تا بن لادن را بامریکا تسلیم نماید. قرار مسموع دراواسط ماه اگست یک هیات امریکائي در ترکیه برای فراهم ساختن زمینهٔ انتقال رشید دوستم بولایات شمال مصروف مذاکره بود و نمایندگان سیرت و رباني هم آنجا حاضر بودند(حتی گفته میشود شخص رباني هم باستانبول آمده بود)،اگرچه دراثر زلزلهٔ اخیر ترکیه به هیات امریکائي آسیبی نرسیده، اما معلوم نیست چقدر افغان تلف شده و آیا رشید دوستم و رباني و یا نمایندگان شان بهنگام زلزله باستانبول بودند یا درانقره، هنوز اطلاعاتي در دست نیست.

قضیهٔ بن لادن از یکطرف برای طالبان اهمیت و ارزش مترادف با اسلام را پیدا کرده و از جانب دیگر بن لادن بحیث یک هیروي ملي درسرتاسر ملیت عربي محبوبیت پیداکرده است. سلطنت عربستان سعودي وامیر های شیخ نشینهای عربي درامارات عربي همه نفوذواعتبارخود را درکشورهای شان بخاطر محبوبیت روزافزون بن لادن بحیث ناجي ملت عرب درخطر می بینند و حاضرند ملیونها دالرازطریق وسائل وموسسات استخباراتي امریکابرای محو ونابودي اومصرف کنند. درمقابل، ملیگرایان همه کشور های ملت عربي، خصوصا ملیونر های مقیم در کشور های امارات که بسیارثروتمند بوده و از سلطهٔ دوامدار امیر ها و شیخها بتنگ آمده اند، ملیونها دالر بخود بن لادن و هم بطالبان برای حمایه و تقویت او میدهند. قضیهٔ بن لادن برای امریکا نه تنها بخاطر انتقام ازمقتولین انفجار سفارتخانه های

چې مخالفان مو ډېر، وسایل او امکانات مو محدود او مشکلات مو عظیم دي.

په خارج کې دغسې افغانان ډېر دي چې د دغو مشکلاتو د اساسي رفع یا په بل عبارت د وطن د پوره تمامیت او خپلواکي د یقیني کېدو، د جګړې د قطع او د سولې او امنیت د خوندي کېدو او وطنوالو د پاره د عادي ژوند د شرطونو د مساعد کېدو په هیله د تاسو ملاتړي. په هدغه لړ کې موږ په دې هڅه کې خپل نظریات در وړاندې کوو:

زموږ په نظر دغه لاندې دوه موضوعات اساسي مشکلات او نور ټول فرعي مشکلات دي. که دغه اساسي مشکلات د اسلامي شرعیت، مدني قوانینو او د قبول شویو بین المللي حقوقي منشورونو په رڼا کې حل شول، د نورو مشکلاتو د رفع او د پورته ذکر شویو لرمانونو د خوندي کېدو د پاره به لاره هواره شوې وي. اساسي مشکلات د پراخ بنسټه حکومت او د افرادو د اساسي حقوقو تر نومونو لاندې خلاصه کېدلی شي:

۱- پراخ بنسټه حکومت

د ملګرو ملتونو د مرسسه او شپږ جمع دوه چوارونه په پراخ بنسټه حکومت باندې ټینګار کوي. خو د دوی په نظر د غسې حکومت دی د شمالي شویو تنظیمونو او د ملا او د اسلامي امارت له خوا جوړ دي. سره له دې چې دغه فارمول غیر عملي او په دې ډول د افغانستان د پاره مفرد دی دوی په هغه ټینګار کوي. د دوی د ټینګار نتیجه دا شوې چې اسلامي امارت په رسمیت نه پېژندل شي، او افغانستان په اقتصادي تنګسه کې ښکېل شي. دوی د دې پروا نه کوي او خپل ټینګار ته دوام ورکوي په دې هیله چې اسلامي امارت ورو ورو له اعتبار نه ولوېږي او له ځینو لرو مدتي او یا هغه د دغه مفرد فارمول منلو ته غاړه کښېږدي.

دغه حال به په مجموع کې د جګړې ځپلي او ورانې شوي افغانستان د پاره د غسې مفرد عواقب ولري چې اوس یې حتي پېشګوئي هم نه شي کېدلی. نو یوه چاره په کار ده.

زموږ په نظر اوس چې تاسي د هېواد په سلوکې نوي برخې په لاس کې لرئ، او په تلمرو کې مو امنیت هم یقیني او محکم دی، د دې توان لرئ چې په دغه لړ کې د غسې یو ابتکار وکړئ چې په هغه سره د غیر عملي پراخ بنسټه حکومت د نوښتونکو اغزاضونه یې تاثیره کړئ.

دغه ابتکار به د هېواد شکال ولري. خو د ټولو مقصد به د جګړې په دغه موجود حال کې هم د پورا ز موقتي تمثیلي حکومت را منځ ته کول دي. د غسې حکومت د عنعنې له مخې د لویې جرګې په بللو سره ګمن دی، لکه چې تاسي هم په اول سر کې د هغې د بللو د عده کړې ده. خو موږ به دې شبه پوهېږو چې د غسې جرګه به هغه وخت موثره دی چې د تول وطن یو موټی شوی او د اړه ماران غیر موثر شوي دي. په حاضر وخت کې بله لاره چاره به دا وي چې موجود حکومت

دلا موثر کېدو او لا ممثل کېدو په مقصد په اداري تاسه کې خپله غیږ د قانون له نظر دلوړو افغانانو دپاره خلاصه کړي. ددې دپاره سه سنه داوي چې په کابل کې یوه مشورتي جرګه د دغسې افغانانو نه جوړه شي چې په جامعې کې د اعتبار وړ، د تقوا خاوندان او په حکومتي چارو کې متخصصان وي. اسلامي امارت دغه دغې جرګې په مشوره دلوړو افغانانو دپاره غیږه پراخیږي او په اول سر کې دې افتصادپوهان او په خاص ډول مالي او بانکي متخصصان جلب کړي او دعوې دې موظف کړي چې د اقتصادي وضع د سنه کولو، د بیکارۍ د لېرې کولو، د تعلیمي مرستانو د فعال کولو او د دائمي لوړو چارو دپاره تجویزونه وړاندې او د تطبیق امکانات ومومي. زموږ د شلو کلونو د جګړو ځنګ ګټوره نتیجه په لویدیځې نړۍ کې د سنجیدې او ناریښه تعلیمیافته ګانو زیات موجودیت دی. دې دهېواد د بیا ودانولو په برخه کې غټه قیمتي پانګه کېدای شي. له دې نه د پرته حاضرېږي چې دهېواد د بیا ودانولو او وطن ته د هجرت کولو دپاره په موقتي یا دایمي ډول کار وکړي. بې د جنس، مذهب، قومیت، او ژبې له تمیزنه د دغسې افغانانو جلب به موجود حکومت تمثیلي وګرځوي، په پټره چې حکومت ته د درکړې چې د شرایطو په مساعد کېدو بې د هېواد د تمامیت په تامینولو، د جنګ په ختمېدو او د سرتاسري امنیت په خوندي کېدو سره به د لوړې جرګې له لارې د موقتي حکومت د تاسیس دپاره اقدام وشي. البته د دغسې افغانانو جلب په دوهمې موضوع پورې هم تعلق نیسي.

۲ـ د افرادو د اساسي حقوقو مسئله

تاسې د کمونیستي او تنظیمي دورو جګړو نه اوشکاوې چې هلته د خلکو ژر وینې، شتمنۍ، او ناموس نامعلوم وو، او هېواد د تجزیې کېدو ترې نه کش شوی و، له منځه یوړې، په چپل قلمرو کې د امنیت راوست او په دې ډول مو د خلکو اساسي حقوق خوندي کړل. دا ټول ستر کارنامې دي. خو سګړې ملتونه، د افغانستان په چارو کې علاقمن حکومتونه، او په خاص ډول حقوقي او سنجیده انجمنونه د ځینو حقوقي ټکو او له افرادو د اسلامي امارت د سلوک په برابر کې سخت اعتراضونه لري او دې هغه د هغو حقوقي منشورونو برخلاف ګڼي چې د نړۍ د ټولو اسلامي او غیر اسلامي حکومتونو منلي او د هغو په منلو سره بین المللي جامعه جوړه شوې. د غسې جامعې چې هغې د هېواد د نورو خپل منځي پیوستون څخه یوه نوې شانته نړۍ جوړه کړې. په دغسې جامې سره هېواد د نه له یوه اړخه د اړتباطونه قایموي او په مختلفو ساحو په پټره په اقتصادي او تخنیکي ساحو کې سره همکاري کوي. له دې جامې نه ګوښه توب د یوه هېواد په تاوان تمامېږي. له بده مرغه افغانستان له دې جامې نه تجرید شوی او په دفاعي حال کې واقع شوی چې هغه خو دوست حکومتونه چې دې هغوی هم په دفاعي حال کې دي.

په مشخص ډول د ملګرو ملتونو موسسه، د افغانستان په چارو کې خاص عدم تمرکز ګومتونه، او حقوقي انجمنونه
وايي چې ښځې مخ پټې شوي، نارینه ګان په بزیري پرېښودلو مجبور ېږي، او ټول افغانان له موسیقۍ او ورېدلو
نه منع کېږي چې دغه اجبار د دوی په اساسي حقوقو تېری دی او ښځې لا د خپل ګډوندانه له تامین نه محرومې
شوې دي.

زموږ په فکر هغه څه چې بین المللي جامعه په غیر عملي پراخ بنسټه حکومت باندې ټینګار کوي، د دغو ټکو
په سرباندې هم ټینګار کوي او تر څو چې په دې برخه کې هم اصلاحات عملي نه شي دوی به خپل ټینګار ته دوام
ورکوي، او اسلامي امارت به په رسمیت وېژندل او ملګري دهغې ځینې غړي د اسلامي امارت پرهند توطیې هم
وکړي، چې د هغو عواقب به د افغانستان دپاره ډېر ناوړه وي. نو اوس چې د اسلامي امارت په
قلمرو کې امنیت خوندي شوی، د دې وخت راورسېدلی چې په دې هڅه هم یو څه وشي. زموږ په فکر دغه
څه دې ورو ورو عملي شي.

ښځې دې مخ لوڅې په برخه کې ازادې پرېښودلې شي په دې ډول چې دوی خپل ځانونه په چادرونو
کې وپېچي، لکه هسې چې هدا اوس هم ګڼې اطراف کې مخ لوڅې مګر په ځان پټې دي. نارینه ګان دې هم د
بزیري په خرېیلو یا پرې ښودلو کې ازاد پرېښودل شي، او د موسیقۍ او ورېدل دې هم اختیاري وګرځي.
دغه شي مخ لوڅې او ځان پټې په ټولې اسلامي دنیا کې مروج دي. له سرنه تر پښو پورې د ځان پټولو رواج
له اسلامي عربستان څخه نه، بلکه له ګډې سوریې او ایران نه راولاړ شوی دی.

د دغه شي اصلاحاتو په نتیجه کې به په غالب احتمال ورو ورو:

۱. د غیر عملي پراخ بنسټه حکومت او د حقوقي ټکو په سر د هغه ځینو اعتراضونه بې اثره شي.
۲. مهاجرین وطن ته ستانه شي او د هېواد په بیا رغونې کې برخه واخلي.
۳. په لویدیځ کې نارینه او ښځینه تعلیمیافته او متخصص افغان په زیات شمېر افغانستان ته د خدمت کولو دپاره لاړ شي.
د دوی په درنګ سره به افغانستان د ځینو کاوندیو هېوادونو باندې له اتکا نه خلاص شي.
۴. بدنیته هېوادونه به خپل نفاذ ته وسله اسنول بې فایده وګڼي، د داخلي خپل نفاذ به غیر موثر شي، جنګ به محلي وګرځي
او یا هم ورو ورو سوړ شي.
۵. بین المللي جامعه به اسلامي امارت په رسمیت وېژني، او افغانستان به له ګوښه توب څخه وځي.

په پای کې موږ وایو چې څنګه چې تاسو محترمانو په ډېر بحراني وخت کې چرانوونکي کارنامې وکړې،
د دغه شي اصلاحاتو عملي کول به هم ستاسې لویه کارنامه وي. دا به د خواشینې ځای وي چې ستاسې ستري کارنامې

د دغسې نسبتاً وړو ټکو په څېر بې اهمیته شي. موږ باور لرو چې د دغسې اصلاحاتو په عملي کېدو سره به د هغو اهمیت داریمي ډګرزي. بیا به حتی مخالفان هم ستاسې په کارنامو قایل وي او د وطنوالو د پاره به په ارام او خپلواک او اسلامي افغانستان کې د سرلوړي او بسیا ژوند شرایط برابروي. په ډېر درنښت.

پوهاند ډاکټر محمد حسن کاکړ — سید اکبر غریب یار — محمد داود موسند — ډاکټر تاج الدین ملت مل

محمد حنیف — محمد داود — تاج الله

شیخ تصدق الله احمد — امام الدین — عبدالله دولت زی — ډاکټر رحیم شاه مل

ادامه د صفحه ۲۶

که انشاء الله ابدا این نیت شوم و ناپاکشان برآورده نخواهد شد. ما باین مقوله ایمان داریم که:

تا یکنفر افغان است زنده افغانستان است

ماوشما دیدیم که ستمي ها جمهوریت هزارستان را اعلان کردند ونقشهٔ آنرا نشر نمودند که نیم ولایت کابل وتمام ولایت بلخ تا دریای آمو شامل آن بود. این جرات را وقتي کردند که بامیان پایگاه نظامي ایران بود. اما شیربچه های افغان بامیان را فتح و اسلحهٔ ایراني را از راکتها و توپها گرفته تا بمهای دستي وماین ها بدنیا نشان دادند.

تبلیغات دروغین بضد طالبان از طرف تجزیه طلبان و نوکران روس و ایران بسیار زیاد است. البته طالبان در روشها وسیاستهای داخلي و خارجي خود اشتباهات و خلاها داشته و دارند، خصوصا ریکارد حکومت داري طالبان درقسمت حقوق بشر و حقوق زن قابل انتقاد بوده باید اصلاح شود. اما این تهمت و تبلیغ دروغین که طالبان اجنبي میباشند از بیخ و بنیاد غلط و بی اساس است. طالبان فرزندان اصیل افغان استند وپشتون استند وهرفرد افغان چه هزاره، چه تاجک، ازبک، ترکمن وپشتون وارث افغانستان میباشد. اما خدمت تاریخي وبزرگ طالبان - این فرزندان احمد شاه کبیر - اینست که افغانستان را از تجزیه نجات دادند و امید واریم آخرین پایگاه روس و ایران نیز بزودي فتح و تصفیه شود.

سفارش من، عرض و خواهش من بحیث یک خدمتگار موسپید ملت افغان از خواهران وبرادران افغان اینست که کشوری را که احمد شاه دراني، احمد شاه کبیر، احمد شاه بابای افغانیان بنام افغانستان تاسیس کرده، این خاک و این نام میراث مقدس نیاکان ماست، این میراث را باید افتخار خود بدانیم و درحفظ و انتقال آن به نسل آینده از سر وجان و مال دریغ نکنیم.

درخاتمه این روز و این جشن خجسته راکه شما برادران مبارز مقیم کانادا بیادبود بابای ملت برگذار کرده اید و این اقدام نیک شما را بهرکدام شما تبریک گفته، برای تامین وحدت ملي و تمامیت ارضي افغانستان دعا میکنم. خدمتگار افغانستان - دکتور سید خلیل الله هاشمیان. مورخ جولاي ۹۹

ادامه د صفحه ۲۴

میتواند. اگر افغانهای مقیم جرمني چنین مجلسي درآلمان برپا ساخته میتوانند، ما درزمینه همکاري و تشریک مساعي خواهیم کرد.

یادداشت اداره: هموطنان محترم اگر خواسته باشند، میتوانند نظریات خود را مستقیما به محترم زرملوال صاحب به آدرس ذیل ارسال کنند:

G.M.Zarmalwal
2660 Norberry Crest, APT.#927
OTTAWA, ONT., K1V - 6N2 CANADA

طالبان آنتي بيوتيک قوي و مفيد است اما تاثيرات جانبي هم دارد !

عبدالحميد هوتکي از ايبت آباد پشاور

اخيرا دو شمارهٔ ۷۲ و ۷۴ مجلهٔ آئينه افغانستان ازامريکا بدسترس ومطالعه قرارگرفت که محتويات آکنرا گفوق العاده مفيد ا وخواندي يافته تهيه و تدوين اينطور يک نسخه ازنشانهٔ قوت ايمان وحسن انديشه وبالاخرهاحساس نيک دربرابر انسان، مسلمان وافغان ميباشد. بادرنظرداشت بعضي مطالب اين دوشماره مختصر ابراز نظر ميشود:

ظهور طالبان متناسب است بزماني که پيکر وطن عزيز به انواع امراض، آفات ومصائب مزمن وهولناک درگير وگرفتار بوده، بناء غرض دفع و طرد ومعالجه و تداوي اين امراض و مصائب و آفات از استعمال آنتي بيوتيک (که طبيعتا دارای تاثيرات جانبي نيز است) ناگزيز قلمداد شده ميتوانند، زيراهرمعالج درحالات پيشرفتهٔ مرض چاره ای جز اين ندارد.

آنتي بيوتيک را عناصر متعصب و عقبگرا که برای ميکروب بخصوصي ساخته ميشود، ميتوان معرفي نمود. همچنان ميتوان گفت که بمجرد معالجه و تداوي کامل مرض، انتي بيونتيک ها ديهوخواهد شد، چونکه انتي بيوتيک ها وقت و زمان معين دارند و همينکه زمان معين سپري شود نه تنها مفيد بلکه کشنده خواهند بود.ازآنجائيکه هر مريض تا مدتي از خود پرهيزات نيز دارد، بناء تعطيل در صحتيابي کامل زمانيرا دربرميگيرد واينطور تلقي شده ميتواند که عناصر مضر واصلاح پذير تشخيص شده تا درآيندهٔ امن و استقرار با ايشان از احتياط کارگرفته شود. ازجانب ديگر اصلاح ناپذيران، مدعيان برگشت و شکست ناپذير وحکمرانان حکم باخته يکجا باهم بحکم فطرت نيز ميخواهند آيندهٔ خود را روشن گردانند.

بعد از تبصرهٔ مختصر فوق درمورد راس حرم اجتماعي، با استفاده از فرصت دربارهٔ فرهنگ و کلتور فعلي اين ديار باستاني، جهت تغير مثبت و نيک حالت قوم و ملت (قاعدهٔ حرم اجتماع)، به تعريف ذيل غرض بررسي خير انديشانيکه پشتيباني ازمنبع حق وز يبائي نيز دارند، ميپردازيم، وتصور شده ميتواند شرطي را که خداوند متعال در قران شريف جهت تغير حالت قوم و ملتي مطرح فرموده تا اندازه ای حل مطلب برآورده شده باشد: «هر آئينه خدا تغير نميدهد حالت قومي را تا وقتيکه تغير دهند آنچه در نفس هايشان است».

قسمت اعظم فرهنگ چندين هزار سالهٔ ما افغانها تقريبا برباد رفته ولي کلتور شايد قسما بجا مانده باشد. اگرفرهنگ را «هستي مادي و معنوي يک اجتماع» بپذيريم، واضح است که قسمت اعظم اين هستي افغانها مورد دستبرد و دستخوش حوادث قرارگرفته است. اگر کلتور «تصور دقيق از شکل زندگي نمودن و تمدن» باشد، که شامل راهها و نوع زندگي، غذا، لباس، ادبيات، صنايع زيبا، تفريح، رسم رواج مرده وزنده وغيره ميگردد، قسما گفته ميتوانيم که وضعيت فعلي وطنداران ما مربوط است بکلتور(طرز برخورد و برداشت ما) از موضوعاتيکه دراطراف ما بوقوع مي پيوندد ويا مسايلي راکه خود بميان مي آوريم.

طوريکه بنظر ميرسد کم وبيش تقريبا دو دههٔ اخير سالهای هلاکت و خون برای مردم ما بوده، ديگرگونيهای متعددی را درهمه ساحات و موضوعات شاهديم، اما اسراف درمراسم عروسي و مرده داري مردم مابهمان قوت سابق خود باقيمانده است. مضيقهٔ اقتصادي و مجبوريت مردم ما چه هنگامه هائی که برپاننموده، اگر فرهنگ رژابرباد دادند، اين حصهٔ کلتور (يعني اسراف درمراسم عروسي و خوشي و مرده داري) باختيار من و شماست و قراريکه از حلقه های افغانهای اروپا و امريکا شنيده ميشود حالا علاوه برمراسم عروسي ومرده داري، محافل خوشي و ساعت تيري از قبيل بيبي شاور (شکم مالي) و گره جويشن (ختم تحصيل مکتب) مجالس شانداری با صد دوصدنفر وساز وسامان برپا ميگردد که مصرف يک چنين محفل برابر باخرچ دو سالهٔ ده فاميل مهاجر در پشاور ميباشد. درين باره بعنوان حسن مطلع،نظر علامه صلاح الدين سلجوقي مرحوم را ذکر ميکنم:

«برخيز ايکه در قشر خودي غرايز و درجامهٔ عواید و رسوم اجتماعي پيچيده ای، برخيز و از اين گليمي که به قد وبالای جهان آرايت سزاواري ندارد، بدر آي! وسر وگردني راکه مظهر ناز و بی نيازي جمال مطلق است با اظهار مبادي حق و خير و زيبا نزد همه گان بجلوه آر!»

عظمت يک اجتماع وابسته است به عظمت فاميل ها و مردم آن اجتماع ولي سنگ تهداب اجتماع ما بالای

سیالي و شریکي وخود نمائي گذاشته شده که چون نان مردم را باین یا آن مناسبت خورده، باید پرزرق وبرق تر از آن محفل خود را تجلیل نماید، و مولینای بلخي ثمه رومي میفرماید:

از خیالست نام ما و از خیالست ننگ ما از خیالست صلح ما و از خیالست جنگ ما

تلاش برای کمائي (پیداگري) نامشروع جهت تکافوي این نوع مصارف بیلزوم، سبب میشود که به فریب و دروغ و تقلب ورشوتخوري توسل ورزند، وحتي ابعاد آن بوطنفروشي و فرهنگ فروشي نیز گسترش مییابد. البته وصلت و ازدواج یک ضرورت غریزی و اجتماعي بوده اجتناب از آن نا ممکن است، بلکه موجب تسکین و آرامش روحي و تساند اجتماعي میشود، وهمچنین ازمردن انسان جلوگیري شده نمیتواند ،اما این موهبت و آن مصیبت خداوندي رادر محیط ما با چه پرابلمها و اخراجات کمرشکن یکجا ساخته اند. پولیکه بعد از فوت شخص بنام این و آن بمصرف میرسد، درحالیکه نیت مرده درآن دخیل نیست وهمچنان اگر از مصرف این پول کدام نتایج خیر و عام المنفعه برای جامعهٔ اسلامي متصور نباشد، چگونه این رسم و عادات ما درسرنوشت متوفي و یادرمسایل آخرت وی تاثیر خواهد کرد؟

روزی حضرت سعد بن عباده (رض) نزد محمد (صلعم) آمده عرض نمودند: یا رسول الله، والده ام فوت نموده چه صدقه و خیرات رابرایش نمایم؟ آنحضرت (صلعم) فرمودند بهترین چیز را صدقه کن. پرسیدند بهترین چیز چه است؟ آنحضرت فرمودند: آب بده! حضرت سعد (رض) پول خیرات را بحفر چاه مصرف نمود زیرا اینکار درمحیط گرم، خشک و سوزان عربستان اشد ضرورت است. بنابران درجائیکه خشک وگرم است آب ودرجائیکه سرد است گوشت و لباس ضروریات اولیه میباشد. تعمیر مسجد، مکتب، یتیمخانه، بیوه خانه ودستگیری مجاهدین زخمي وبیدست وپا و مهاجرین بی بضاعت راه های دیگریست که دادن خیرات و صدقات ثواب دارد. بهترین تحفه و ثواب عقب یک مومن متوفي ختم قران شریف است.

کجاست و کیستند ابراهیم صفتانیکه علیه عادات و اندیشه های آذري وبعدا اوهام وخرافات جامعهٔ خود دست و آستین برزده وتوسط تبر علم وحکمت بااتکاء بایمان اسلامي بتهای کوچک اوهام و خیالات باطل برجامعهٔ خودرا شکستانده وقوم خود را بطرف فلاح رهنمون گردد، درحالیکه نمرودیان آوازبلند میکنند که تبوها و خدایان تانرا(عادات خرافي پدران تانرا) حفظ و حمایت کنید وابراهیم را در آتش اندازید، اما ابراهیم خلیل الله دوست خداست و خدا ازدوست خود واز حقیقت حمایت میکند. حسن اختتام رابفرمودهٔ مرحوم علامه سلجوقي حواله میکنیم:« برخیز! ازبدگوئي و از انتقاد فروبمایگان مهراس! خدائیکه منشا حق و منبع خیر و مرکز زیبائي است با تست و دردل پاک تو جای دارد و بر روی زیبای تو تجلي میکند.»

مکرر اینکه درشمارهٔ ۷۲ آئینه آمده که: «نصرت طالبان و شکست خاینین به ارادهٔ خداوند (ج) صورت میگیرد، ارادهٔ اوتعالي را نمیتوان تغییر داد!» و در شمارهٔ ۷۴ آمده که: «دایر ساختن لویه جرگه ازتمام اقشار ملت افغان معني انتقال قدرت بمردم را دارد. اگر طالبان قدرت سیاسي را انتقال ندهند بمشکلات بیشتر مواجه خواهند شد.» میشود گفت همانطوریکه مرحلهٔ اول حتمي گفته شده « شکست خاینین و نصرت طالبان»، مرحلهٔ دوم یعني جرگه و مشوره گیري که در آن تبادلهٔ افکار صورت میگیرد وبالاثر آن برق حقیقت تابیدن گرفته و سپس مرحلهٔ سوم که نورگرائي میباشد جزء لاینفک مرحلهٔ اولي میباشد، چونکه حلقه ها پی درپی اند، منتها وقت و زمان در کار است. با عرض حرمت

نامهٔ سرکشاده بجنبش ملي واسلامي طالبان وبتمام جناحهای درگیردرجنگ خانمانسوز دروطن

صفي الله التزام ژورنالیست آزادمیدیای افغاني درامریکا- ازنیویارک

زمانیکه قوای سرخ ولشکر ملحد روس منحوس بکمک حکومت دست نشاندهٔ خود بالای افغانستان تجاوزنمود وباثر آن بیشتر از دوملیون مرادم مجاهد وطن ما بشهادت رسیدند وملیونهای دیگر مجبورا خانه وکاشانهٔ خود راترک وبکشورهای همجوار وقاره های دور مهاجر شدند، وتجاوز شوروي باعث ویراني شهرها و قصبات و زراعت و اقتصاد کشورما گردید وسرمایه های ملي بربادشد وزیربنای اجتماعي و اقتصادي بشمول امنیت، اقتصاد وفرهنگ شدیدا صدمه دید که باز سازي مجدد اینهمه ویراني سالها و نسلها را دربرخواهد گرفت و پول وسرمایه گذاریهای گزاف را ایجاب میکند.

دراثر قیامهای ملي وسرتاسري مردم مجاهد ومسلمان افغان قوای سرخ شوروي بادادن خسارات سنگین مجبور به عقب نشیني شده، اساس و چوکات کمونیزم درهم شکست وخطر امپراطوري شوروي و کمونیزم

بالای اروپا وجهان ازبین رفت و جهان بشریت ازین بلای مهیب و تهدید جنگ ذروي نجات یافت. اما متاسفانه تاحال که بیشتر از ۲۰ سال ازین وقایع خونین میگذرد، هنوز هم دروطن عزیز ما انواع واشکال مختلف جنگهای خونین و تباه کن بین دوبردار افغان دوام وجریان دارد که سبب انزجار ونگراني شدید ملت مجاهد و قهرمان افغان قرارگرفته است ازاینرو حالات ایجاب میکند تادرکشور ما صلح و امنیت کامل بیاید و زمام امور کشور بیک شخصیت نیک افغان که طرف اعتماد و قبول اکثریت جامعه افغاني باشد و نیز جامعهٔ بین المللي با شخصیت او آشنائي کامل داشته باشد، برای یک دوره انتقالي و البته بطور عاریت و امانت الي انتخابات سرتاسري کشور باساس یک لویه جرگه ملي و اضطراري افغاني سپرده شود. وهمچنان این مشکل بزرگ و طولاني بدون همکاري جدي موسسهٔ ملل متحد ممکن نیست. البته درشرایط حاضر ملت ما یگانه شخصیت ملي راکه سراغ دارد، حضور معظم ومبارک اعلیحضرت محمد ظاهر شاه پادشاه سابق است که تجربهٔ سیاسي و شناخت شان از اوضاع منطقه و جهان بیشتر است، و فعلا ملت ما غیر ازایشان کس دیگری را سراغ ندارد، زیرا همه میدانیم که ایشان میتوانند اعتماد قوی وتمامیت ارضي افغانستان را کما سابق حفظ کنند و همچنان اعلیحرت محمد ظاهر شاه قدرت طلب و خواهان دورهٔ دوم سلطنت نیست و نمیباشد، بلکه قدرت سیاسي دولت افغانستان را بعد از ختم دورهٔ انتقالي دوباره بملت قهرمان افغانستان میسپارد تاخود شان مطابق قانون اساسي مورد قبول شان یک شخصیت دیگر افغان را که شایستهٔ زعامت افغانستان قهرمان باشد در راس دولت ملي افغانستان منصوب کنند. اچجانب دیگر اعلیحضرت محمد ظاهرشاه ۴۰ سال کامل دروطن ما تجربه سیاست سلطنت و حکومت داشته ودرضمن شهرت نیک وشناخت جهاني بین المللي را نیز دارامیباشند وبروحیات تماما اقوام وقبایل کشور ما آشنائي کامل دارند که البته ایشان میتوانند موازنهٔ تمام اقشار افغانستان را مثل سابق مساویانه حفظ کنند...

ودراخیرپیام من بحیث یک ژورنالست آزاد افغان به تماما قواهای درگیر درجنگ اینست که بدرخواست و ارادهٔ پاک اکثریت مردم کشزر خود و بصدای سران جهان آزاد وبفیصله های ملل متحد و پیامهای پی درپی سران کشور های مسلمان و بیطرف و بناله های مظلومانهٔ مادران وپدران ،یتیمان و دردمندان گوش داده بنام خدا اسلحه را بزمین بگذارید و اجازه ندهید که بیشتر از این وطن بسوزد وبیگانگان استفاده ببرند. با کمال احترام. صفي الله التزام.

یادداشت اداره: یک قسمت نامهٔ آقای التزام که صفات عدیده جناب پادشاه سابق را قطار و تکرار ذکر نموده اند، حذف گردیده، چونکه قبلا هم چند بار آقای التزام دربارهٔ تجدید زعامت پادشاه سابق مقالاتی نشر کرده اند و این باید آخرین آن باشد، زیراجناب پادشاه سابق آنطوریکه آقای التزام و عدهٔ دیگر فکر میکنند، مورد اعتماد وطرف قبول اکثریت مردم افغانستان در حال حاضر نمیباشند. پادشاه سابق چهار سال قبل این موقف را داشت، ولي دراثر اشتباهات پی در پی خودشان که عوض حرکت سریع بازهم از چال تال گارگرفتند و امور سیاسي خود راباشخاص باتوک، چُلر، بیعقل و دوپشته ودورویه ازقبیل غلام غوث وزیری و عبدالستار سیرت سپردند و آنها برای اهداف و مقاصد شخصي خود پادشاه را تخریب کردند، اکنون پادشاه و پلان کهنه و ناقص او چندان چانس موفقیت نخواهد داشت.

آقای التزام مدعي است که جناب پادشاه سابق بروحیات ملت آشنا میباشند. اگر این ادعا مقرون بحقیقت میبود، جناب پادشاه عوض آنکه از روم برای لیونی سرداراستعفي روانه کند بایست برای مقابله با لیونی سردار بداخل افغانستان میرفتند، زیرا روحیات ملت متقاضي آن بود که پادشاه شان بعد از چهل سال سلطنت، ملت و کشور را بخاطر نجات خانوادهٔ خود توسط یکورق کاغذ و یک امضاء بچنگال کمونستها نسپارد. باردیگر وقتیکه جهاد و قیام ملي بمقابل تهاجم عساکر شوروي شروع شد، اگر جناب پادشاه بروحیات ملت خود آشنا میبودند بایست فورا به پشاور رفته همرای مجاهدین بحیث مشاور خدمت میکردند. باردیگر همین دوماه پیش اگر جناب پادشاه بروحیات مردم خود آشنا میبودند برای لویه جرگه سازي در خارج کشور آلهٔ دست سیرت و گیلاني قرار نمیگرفتند؛ و اگر شناخت درست از مردم خود میداشتند با قبول این ۱۳ نفر ارجل در روم حیثیت ملت لویه جرگه و افغانستان را بزمین نمیزدند.

این ادعا که آقای التزام تکرارنموده وچند نفر دیگر هم(از قبیل آقایان عزیزالله واصفي و عبداله پوپل و حمید صدیق و امثالهم) منحیث گپ مفت درمحافل بیان میدارند که «یگانه شخصیت مورد قبول ملت اعلحضرت و یگانه راه حل پلان سه فقره ای اعلحضرت میباشد،» توهین و تحقیر است باستعداد ملت افغان، زیرا دربین ملت افغان همین اکنون استعداد های مفید وموثرتر از اعلحضرت وجود دارد که علاوتا جرات و اراده و فداکاري تصمیمگیري را نیز دارند. مردم و هم شخص اعلحضرت میدانند که پنجشیر وبدخشان بحیث پایگاه های نظامي روس و ایران تبدیل گردیده، پول و اسلحه علنا به شیر بمبیرک ارسال

بقیه در صفحه 9

37

بسم الله الرحمن الرحیم

[redacted]

محترم ..... پورتنی عنوان ډېر جامع دی . چې د افغانستان د جوړولو لپاره اقتصادي ،سیاسي ،نظامي ،فرهنګي او نور اړخونه په بر کې نیسي. څرنګه چې د هېواد ټولې برخې لکه چې پورته یادونه شوې دغوابې د ۱۳۵۷ کال کودتا او بیا د شوروي اتحاد د عسکري تېرغل او د ښل کلنې بهرنې او کورنې جګړو له امله وران شوي او بیا روغاونې ته ضرورت لري.

ددې لپاره چې په راتلونکي کې موږ د داسې دولتي نظام لرونکي وا وسو، چې هم ملي بوالی، دځمکې تمامیت ،خپلواکي ،بیطرفي یا عدم بیطرفي او د پرمختیا شرایط تامین وي او موږ د کولې شو چې د ښل کلنې جګړې وروسته خپل ملي هویت په ملي او بین المللي ډګر کې لکه څرنګه چې د شوروي اتحاد د یرغلګرو په وړاندې مو خپل اسلامیت ،افغانیت او شهامت څرګند کړ، په ملي بوالی او د هېواد د بېرمختیا په لور خپل کفایت او شایستګي ثبیت کړو او خپل هر اړخیزې روانې ستونزې دارنګه حل او فصل کړو چې هم د هېواد داخلي او خارجي لاس وهنو او هم اسلامي ضد او ملي ضد توطیې شنډې کړو او بالاخره د افغانستان روانه کشاله څنګه حل شي؟ نو د کتاب د عنوان لیکونکي پریکړه وکړه چې د هېواد د نه او بهر او سیدونکو یو شمیر افغانانو د نظر د خاوندانو مختلفو سیاسي کړیو پوهانو، لیکوالانو، د هېواد د خلکو او ملي ګټو د میانو نظریې او طرحې سره راټولې او دېره کتاب په ښه تدوین او طبع کړي تر څو هم زموږ د رانه وطنوال او روشنفکران او هم زموږ د مختلفو نظریو خاوندان او سیاسي کړیې د افغانستان څنګه جوړېدای شي او یا افغانستان څنګه جوړولی شو؟ په اړوند زموږ د افغاني پوهانو او نظر د خاوندانو د طرحو او نظریو په لوستلو او له ټولو څخه دېوی واحدی دولتي نظام د بیا رغاونې د تاء مین په لارو چارو باندې په ګډه سره ورته عملي ښه ورکړي او هم پدې ډول خپرونو سره زموږ د یو شمیر هېواد والو فکر او ذهن، نظر او عمل د جګړې څخه سولې او خبرو ته واړو او هم دوی دې ته چمتو کړو چې د تروپک د سرد کېدو په ځای د خولې خبرو اترو او مفاهمې ته کېښېنې ځکه پدې کارکې هم زموږ اسلامي او ملي ګټې خوندي کېږي او هم د افغان او مسلمان پواسطه د افغان او مسلمان وژنه پای ته رسېږي او هم د نورو د ګټو لپاره د افغانانو خپل مینځي جګړې له مینځه ځي نو له ستاسي محترم څخه احترامانه غوښتنه کېږي چې خپله لیکنه د پورتنې څرګندونې په نظر کې نیولو او د لاندینو اهدافو په تحقق سره بشپړ کړي .

۱ . د ملي بوالی او دولتي نظام په تاء مین او بیا رغاونه کې په سیاسي اقتصادي ،نظامي ،او فرهنګي برخو کې نظر څرګند شي او نظر د داسې خپلواکه طرحې او استدلال لرونکي وي چې روانه کشاله پای ته ورسېږي او د افغانانو سیاسي اقتصادي نظام په ملي او بین المللي ټولنه کې د ټولو د قناعت او منلو وړ نظام وي.

۲ . په ګاونډیو (زونو) کې هېواد ونو کې افغاني میشته مهاجرین کله او څرنګه بېرته هېواد ته ستانه شي، د مهاجرینو ستنېدل او نه ستنېدل د افغانستان په جوړولو څه اغېزه هم دا راز د هغوی نه ستنېدل څه اغېزه لري؟

۳ . کوشش وشي چې نظر د ~~تحلیلي~~ قلمي صفحو څخه زیات نشي .

٤ . د نظر د خاوند لنډه بیوګرافي په ځانګړې پاڼه کې ورسره مل وي .

٥ . د نظر د خاوند یوه قطعه عکس هم ورسره مل وي .

٦ . د نظر د خاوند لیکنه د دې پاڼې په تسلمیدو سره تر دوو میاشتو پورې تکمیل او وسپارل شي او که له نوموړې نیټې څخه هر څومره په لنډ وخت کې وسپارل شي لا به ښه وي .

ستاسو د نظر او طرحې له څرګندولو او همکارۍ څخه د مخه مننه کېږي

والسلام

الحاج غلام غوث حیدري

ستاسي ورور

یاد داشت: لیکنه د ستواني نظر خود را به استان دستو یا دری تحریر شود

پته:

افغانستان: ریګ شامرد خان،نوی درمسال شاته کوڅه ، تیلفون نمبر: ۳٤۲۵ ، ۳۳۱٦ ، ۲۱۲۸ د جلال آباد ښار

پاکستان: ریحان لمیتد :شاه شاپنګ سنتر ،بلاک D جمرود روډ پیښور ، تیلفون نمبر : ۸۱۵۷۳۵ فکس: ۸۱۷٦۸۲ ، پیښور

بموجب آخرین اطلاعات، امریکا بمقصد حمله بالای افغانستان یک پایگاه نظامي درتاجکستان ساخته که روسیه ومسعود نیز اشتراک دارند.

سرود غم را چو سر کنم من، بیاد میهن بیاد افغان
بلرزدهردل چوکوه ازجا، بنالد هرجان چو آسمانها

انقلاب زمانه ها در سیر و سلوک انسانها

(قسمت دوم) عبدالصمد وهابزاده فریار از آلمان

بعد تامین این مراحل میتوان تدویر لویه جرگه راسردست گرفت تا بدون اعمال زور و کلاشنکوف ونیزه وبرچه ودور از صدها فتنه وفساد دیگر مردم بتوانند نوعیت دولت (امارت، شاهي، جمهوري، خلافت و غیره) را تعین و رهبر ملي خود را انتخاب کنند. تا هم ماهیت لویه جرگه صدق کامل پیدا کند و هم غم و هم مردم حل وفصل شود. وافغانستان از مداخلات رزیلانهٔ همسایه ها و سایر بیگانگان که اکنون (نوکر میگیرند وقدرت و پول و اسلحه میدهند و بجان مردم افغانستان بلا میفرستند) خلاص شود.

اگرفعلا این هردو راه کسی نمیتواند عملي کند (مثلیکه درین بیست سال عملي نشد) راه سوم آن همانا راه خدا است که در قران میفرماید: «اگر دوطایفه از مسلمانان جنگ کنند، دربین شان صلح کنید واگر یکجانب ازصلح سرباز میزد شما هم با ایشان تا آنوقت جنگ کنید که براه خدا وصلح بیاید، بعد از آن دربین شان (بدون حب و بغض شخصي) بعدل و انصاف صلح کنید.» (آیهٔ ۱۹ سورهٔ هجرت). واگر این راه را هم دلهای سیاه و طبایع فتنه انگیز و حریص قبول نکنند، راه چارم همانا راه قرون اولائي است که باید زور و شمشیر در بین شان فیصله کند، اگر یکي ازین راه ها عملي شد ودرافغانستان آرامي آمد ویک حکومت قوی مرکزي بوجود آمد واربین بردن خرابیها ومشکلات متنوع وبیحساب، خرابیهای جنگ بیست ساله با تنور و عدالت و انصاف و صلهٔ رحم و عواطف بزرگ انساني و اسلامي و جوانمردي افغاني وکار عاشقانه دوش بدوش شباروزي مردم ما آغاز گردید و مردم ازخستگي جنگ بحال آمدند وسر وپای خود را شناختند وقدرت تشخیص نیک وبد رایافتند که وکلا واقعي صادق ومردمدار خود را برای تعین سرنوشت دولت و ملت خود بدون اعمال فشار این و آن تعیین کنند، آنوقت میتوان لویه جرگه واقعي و موثر وخالص افغاني وحلال مشکلات ملي و افغاني را بوجود آورد. درغیر آن اینهمه غوغا ها و آوازه ها وحرکات بی ثمر وزیاد کنندهٔ خصومتها وکینه های ملي ونا عاقبت اندیشانه وغیر موثر و غیر عملي برای علاج درد و آلام ناسور افغانستان بدرد نمیخورد وعلیرغم تصور این قوال ها وطبال ها که فکر میکنند مردم فریب میخورند وباز در افغانستان آیند ه جای پائي می یابند (با آنکه اینرا هم میدانند که اکثر این تلاش های مذبوحانه ساخته وپرداخته وتحریک وطنفروشانیست مثل خلق وپرچم وغیره تا راه برگشت در افغانستان را پیدا کنند وبشانهٔ این و آن سوار بافغانستان برگردند و ازمحاکمهٔ تاریخ وملت راه گریز یا مصئونیتي بیابند.) باآنهم بدانند که همانقدر که میخواهند ازین راه نام نیک یابند همانقدر بدنامي میبابند (چون نیت شان فاسداست) اگر چند پولی ظاهرا ازین کافر و آن مرتد هم گدائي کنند این سود ها هم سر سرمایه را میخورد. چون حال دیگر مردم ما پوره میفهمند که غربیها و شرقیها عاشق کس نیستند، پکپول خود را هم رایگان بکس نمیدهند، اینها ظاهرا بنام کمک فقط خود وفکر وروح و شخصیت وزندگي وآینده اشخاص اجیر خود رامیخرند برای غلامي خودتا آینده دروطن ما بوسیلهٔ همین غلامان خود دست کشادهٔ داشته باشند تا هر امری را که بمفاد شان باشد دروطن مابوسیلهٔ همین افغانهای فروخته شده عملي کنند (حتي یکتعدادکم همین حالا درشرق و غرب درهمین غربت سراها خود را با تمام وکمال بشعبات جاسوسي این ممالک فروخته اند) که مردم هم آنها می شناسند وازمحاکمهٔ آیندهٔ ملت گریخته نمیتوانند. همین موسسات تعاوني خارجي نبودند که در افغانستان مردم رابیک خریطه آرد مجبور نمیساختند انجیل را عوض قران قبول کنند!!! باهمه نا رسائیها اگر ما امروزلحظاتي بگذشته های خود و وطن و مردم خود برمیگردیم وباقضاوت تاریخ یا بروی قصه ها وحکایات بزرگان انقلابات زمانه ها را در کردار و پنداروگفتار وسیر وسلوک مردم آنوقت باخود ما و مردم امروزما مقایسه کنیم، مخصوصا کسانیکه خود تاریخ زنده آن همه شهامت ها،کا کگیها ،جوانمردیها وناموسداریها ووطندوستي ها و مردمداریها و محبتها و رفاقت ها بوده و شاهد آن زندگي پر افتخار انساني و افغاني بوده اند و امروز این انقلاب (منفي) فکري و روحي وعملي مردم ما را می بینند (بخصوص بعد ختم جهاد افغانستان که تا آنوقت همه کردارما افغاني و انساني و مقبول و قابل افتخار بود) شاخ میکشند و هیچ تصور کرده نمیتوانند باین زودي از آن مردان نامردانی مانده باشد و از آن نام و نشان این بدنامي وبی نشاني وپریشاني و از آن غرور ملي و وطندوساتي چنین پستي و وطنفروشي و از آن غیرت ها وناموسداریها چنین بی ناموسي و بی غیرتي مانده باشد، این همه عوامل و درد ها و مصیبتهائي است که نمیماند پیکر انساني ما صحت باشد ودماغ افغاني ما بحیث یک انسان با وجدان واقعي فکر کند.

بزرگترین انقلاب فاسد و شیطاني زمانهٔ ما حریص بودن و رقابت های نامشروع است که رسول خدا(صلعم) حکم فرموده :« بخدا سوگند که از ناداري وناتواني شما بیم و اندیشه ندارم لیکن میترسم که غنای شما مانند گذشتگان شما وسعت یابد و آنگاه مانند آنها درمحبت آن از همدیگر سبقت جوئید ودرنتیجه همانطوریکه پیشتینان شما را هلاک ساخت شما را نیز محو ونابود کند »(بخاري و مسلم).
واینک راه نجات بزرگتر همه عالم انسانیت وکلید صلح و صلاح درتمام جهان در این صدق الکلام رسول کریم (صلعم) نهفته است که میفرمایند :« هیچیک ازشمامومن کامل شده نمیتواند تا چیزیرا که برای خود دوست دارید آنرا برای برادر خود نیز دوست ندارید.» (متفق علیه). آنچه برای خود میخواهیم برای دیگران هم بخواهیم، درمعاملات، قضاوت، حق خواهي، حقدهي، بخصوص درین عصر لازم است تحت سایهٔ این ارشادات انقلاب عظیم صلح وسلام انساني وهمگاني را بوجود آوریم که این شیوهٔ عمل همان جهاد اکبر است که جهاد بانفس و شیطان وهواها و هوسهای مستلزم شر وفساد شخصي و اجتماعي میباشد. درهمین دقایقیکه این سطور را مینوشتم خبر نو انکشافات برای صلح در افغانستان خواست طالبان و مسعود (دوجانب مهم روز) بود که طالبان بادامهٔ جلسهٔ تاشکند ازمسعود و گروهش میخواهند دولت یا امارت طالبان رابرسمیت بشناسند یا به آن بیعت کنند و بعداً در دولت طالبان شریک شوند. اما مسعود و گروهش میگویند حکومت طالبان را برسمیت نمي شناسند باید رئیس دولت از راه انتخابات تعین شود وهنوز نوع انتخاباتي که جانبین به آن موافق باشند از طرف مسعود اعلان نگردیده است. من فکر میکنم مسعود بفکر اینکه طالبان درانتخابات مناطق شمال میبازند و ما می بریم، این دلخوشي رابانتخابات دارد واگر چنین نشد ونفوذ طالبان باز آنها را در اکثریت قرار داد، یقین است مثل معاهدهٔ مکه معظمه و سایر معاهدات شکسته شده، این معاهده هم خواهد شکست و همچنان اگر طالبان بازنده شوند کي تضمین میکند که عهد شکني نکنند! گپ راست و سچه و بی شف شف و شفتالو اینست که بشهادت تاریخ افغانستان درافغانستان اینبار هم تشکیل دولت و ختم جنگ (که البته خصومت های منطقوي سالهای دیگر بصورت زباني و کراهت های قلبي کمتر بصورت جنگ وجدل کم وبیش) دوام خواهد داشت تا مردم بحکومت نو خوبگیرند(مخصوصا اگر حکومت جدید بعدا خاطر مردم را گرامي بدارد) بزور شمشیر خواهد بود - اما اگر مداخلات همسایه های ظالم دوام داشته باشد آنها درجنگ ومادرانتظار صلح پوده خواهیم شد.
یکبار دیگر و آخرین سخن من بازهم اینست که جنگ درافغانستان آنوقت بصلح بدل میگردد که مداخلات کلي و جزئي همسایه ها وخارجیها قطع گردد.

خدای دی بیا افغان ته خیر کړي چه خاوری نشي زمونږ د سولی ارمانونه

زیرا :

بیاد میهن ،بیاد افغان ،زشام تا بام نفس شمارم اگر ببینم افغانستان را بهشت برین، جنت ماوا

والسلام - اول مارچ ۱۹۹۹- بن - آلمان - عبدالصمد وهابزاده (فریار).

یادداشت اداره: تصادفا همین روزیکه این سطور تایپ میشد (۲۲ جولای ۹۹)، دور دوم کنفرانس ۲+۶ درتاشکند باشتراک هیات طالبان بریاست امیر خان متقي و از رباني - مسعود بریاست داکتر عبدالله شروع شده است.

لیونی سردار «فاتح صافي»

او د استاد محمد عزیز نعیم مصاحبه

(دوهمه برخه) محمد داود مومند له کلفورنیا څخه

نوت: څرنګه چه مجاهد ولس دا مضمون چاپ نکړ، آئینه افغانستان ته دنشر دپاره تقدیم شو.(محمد داود مومند)

داچه جناب عزیز نعیم لیکي :« ... آنهائیکه مرحوم داودخان را به عدم تحمل نظر مخالف متهم میسازند، خود شان درحقیقت جرئت اخلاقي به ابراز نظر نداشتند.» د پادشاه په دوره کي چه دولسي جرګي دوکیلانو خبری د رای اعتماد داخیستلو په ارتباط درادیو افغانستان نه برودکاست کیدی، دهرات دولایت یوه وکیل په دیر جسارت سره دهغه وخت سیاسي نظام (شاهي رژیم) فرسوده وګانه، دننګرهار یو وکیل هم په ستر جنرال خان محمد باندی کلک اعتراضونه وکړل، یو وکیل د کابیني یو وزیر د« چومبی» سره

امریکادرافریقاواجد اهمیت است، بلکه امریکا بن لادن را خطری برای موجودیت نظامي و نفوذ سیاسي و منافع وسیع اقتصادي (شاه رگ نفت) خود درشرق میانه می پنداردوتوسعه نفوذاو را در بین ملتهای عربي موجبات سقوط سلاله های ضعیف سلطنتي میشمارد که فعلا بدهل امریکا میرقصند.

دراوائل ماه اگست شایعاتي پخش شد که کشتي های راکت بردارامریکا باردیگر بهمان مواضعي نزدیک شده اند که قبلا از آنجابالای خوست راکتها فیر شده بود. از پخش این خبردر پاکستان هیجان برخاست و زعمای احزاب اسلامي پاکستان بتاریخ ۱۸ اگست ۹۹اخطار دادند که اگر امریکاباردیگر بالای افغانستان راکت فیر کند، یکنفر امریکائي در پاکستان زنده نخواهد ماند. حکومت نواز شریف نیز عین تشویش را بحکومت امریکا ابراز داشت و بالاثر امریکا به اتباع خود اطلاع و اخطار داد تا خاک پاکستان را ترک کنند. اداره توریزم ایالت صوبهٔ سرحد بحکومت پاکستان شکایت کرده که دراثرنیامدن توریستها کلیه هوتلهاوسرایهای پشاور خالي مانده و هوتلداران ورشکست شده اند. ازطرف دیگر جراید هند وپاکستان نوازشریف را متهم قرارداده اند که بهنگام انتخابات خود مبلغي حدود نیم ملیون دالر از بن لادن کمک دریافت نموده بود واین موضوع را یک روزنامه نگار هندي از آقای روبین نطاق قصر سفید بتاریخ ۱۷ اگست سوال کرده است. روبین بجواب گفته که در زمینه اطلاعات موثوق ندارد ولی بعد از مطالعه و کنجکاوي جواب خواهد داد.

هکذا درین شماره در بارهٔ دیداراخیرآقای واصفي از تهران دو تبصره برای معلومات خوانندگان تهیه شده است. واصفي قبلا در مصاحبه های رادیوئي خود ایران را دشمن درجه اول افغانستان قلمداد وبالای نشریات ایراني ازآنجمله کتاب یک سفیر سابق ایران در کابل بنام محمودفرخ که هرات را جزء قلمرو ایران خوانده انتقادات شدید میکرد که چند تای آن در آئینه افغانستان نیز نشر شده است. امادرین اواخر، بعد از مراجعت از تهران،او از ضرورت دوستي باایران تبلیغ میکند و هم بضد وطنداران قندهاري خود در حلقهٔ همکاران جریدهٔ اجیر امید شامل شده، تصویر و مصاحبهٔ او برای اولین بارباقوی کوشان درامید چاپ شده است که باثر این چرخش ها ولغزشها، افغانها باو لقب سیاستمدار «مرتجع وبی مسلک» را داده اند. تیزس جدید واصفي اینست که میگوید او توانسته است آخند های ایران را برای حمایت از پلان سه فقره ای پادشاه سابق راضي بسازد، ولی با شناخت موقف آخند ها که شدیدا وجدا مخالف تجدید موسسهٔ سلطنت درایران میباشند، این ادعای واصفي قابل تامل بنظر میرسد، زیرا تطبیق پلان سه فقره ای پادشاه سابق مستلزم مراجعت خوداو و تجدید زعامت خود او میباشد که درینصورت طرفداران شهزادهٔ ایران برای تجدید موسسهٔ سلطنت در ایران نیز بیکار نخواهند نشست و آشوبی در بین ملت ناراض ایران برپاخواهد شد که تصور نمیرود آخند ها بخاطر گل روی واصفي این خطر را قبول کنند. اما واصفي که با رفتن بایران و پناه بردن نزد آخندها خود رادرخندق کثافات انداخته است، برای پتلیس کردن این کثافات چاره ای نداشته جز اینکه افواهي را براه اندازدکه گویا آخندهای ایران ازتجدید زعامت پادشاه حمایت کرده اند؛ واصفي حتی مبالغهٔ دروغین دیگر هم شایع ساخته که رژیم ایران حاضر شده از پادشاه سابق بایران دعوت نماید، ولی حقیقت امر اینست که واصفي از دولت ایران وعدهٔ دریافت پول و کمک را برای خودش دریافت نموده تا بمقابل طالبان یک جبههٔ جدید ازجملهٔ ناراضیان قندهاري بمصرف ایران تشکیل کند.

دربخش دیگر این مجله نمونه های کفر آمیز نشرات «اندیوال» و «عصر جدید» غرض اطلاع افغانهای مسلمان نشر و فتوی ها،نظرات وعکس العمل هائیکه درین باره تا کنون رسیده چاپ شده است. نظریات تحلیلي دیگر هم رسیده که چرا کمونستها درینوقت باین شکل عریان بمقابل اسلام به تجاوز و توهین قد علم کرده اند. عکس العملهای متباقي که در یک هفتهٔ اخیر رسیده و ازحجم این مجله بیشتر بود در شماره آینده نشر خواهند شد.

فاتحهٔ مرحوم عبدالاحد خان کرزی ازطرف بازماندگان مرحومي بتاریخ اگست درشهر نیویارک منعقد شده بود که عدهٔ زیادی از افغانهای واشنگتن و نیویارک در آن اشتراک ورزیده بودند. اعلحضرت پادشاه سابق افغانستان فرزند خود شهزاده میرویس جان را بحیث نمایندهٔ خود از روم بمراسم فاتحه در نیویارک اعزام نموده است. (صفحهٔ ۶۷ رانیز بخوانید) **چند**

خواهی که شود قلب تو چون آئینه ده عیب برون کن از درون سینه

حرص وحسد و کذب وحرام و غیبت شرک و غضب وکبر و ریا وکینه

(انتخاب و ارسالي محترم جنرال فضل احمد صالحي)

مقایسه کړ، او ددغې ډلې نه هیڅ څوک ترتهدید او تعقیب لاندې رانغی، ولې برعکس داود خان یو ظالم، مستبد اومطلق العنان شخصیت وه، دده په دوره او دده په مخ کښې اصلاً چاته دجرئت زمینه نه وه مساعده چه دده دحکومت، دده دنظر او دده دفکر مخالف خبره وکړي.

«دفاتح صافي» د صدارت دوره هم یوه استبدادي دوره وه او دده د «جمهوریت» پهٔ نظام کښې هم د دیموکراسي د پاره لار نه وه. پوځنی شخصیت چه دده د صدارت په دوره کښې په صراحت خبری کولی هغه مرحوم عبدالملک خان (عبدالرحیم زی) وه چه غیر د داودخان نه یی حتی په سردار محمد نعیم خان (دمحترم عزیزنعیم پلار) باندې هم چرت نه واهه او دهمدغې اخلاقي جسارت او دخپل علمي مقاومت قرباني شو او سردار داود په دیره ظالمانه توګه دغه ملي شخصیت د دهمزنګ په (سیاه چاه) کښې وغورزاوه. داهماغه شخصیت وه چه پاچااو سردار داود داوړه ورته «لعل زیر خاکستر» وایه، ولې دغه لعل داودخان بیرته په «خاکستر» کښې وتومبه.

زما په یاد دی چه د سردار داود حکومتي رادیو به د مرحوم عبدالرحیمزی دبندی کولو په ارتباط په افتخار سره اعلامولې چه: «حکومت بیدار، حکومت بیدار است»،(یعنی سردار داود بیدار است). ددی مضمون لیکونکی ته مرحوم غلام حسن خان صافي قصه کوله چه سردار داودخان دخپلې بیکارۍ په دوره کښې پخپله خوله د عبدالملک خان عبدالرحیمزی په بیګناهي اعتراف وکړ او وی ویل:« عبدالملک خان باندازهٔ یک سر سوزن ګناه نداشت.» څه وخت چه عبدالملک خان عبدالرحیمزی د زندان نه ووت، زه د هغه لیدوته ورغلم، او هغه دخپلې بیګناهۍ خبری کولی.

آیا مطلق العنان ځګر لری یا لکی ؟ دا د«فاتح صافي» (حکومت بیدار!) نه وه چه دغه ملي، دانشمند، صاحبنظر، تعلیم یافته اودینامیکه شخصیت یی دتل دپاره دهمزنګ قرون وسطئي زندان ته ور وغورزاوه؟ آیا سردار داود حد اقل دخپل «جمبوریت» په دوره کښې نشو کولای چه ددی ملي شخصیت نه رسما معذرت وغواړي؟ اودهغه حقوق ور اعاده کړي او د هیواد دپرمختګ دپاره د هغه دهمکاري نه طلب استعانت وکړي؟ ولې داسی ښکاري چه متاسفانه په سردار داود خان کښې دا اخلاقي شهامت نه وه، ځکه دی کار دده دغرور اوخودپرستي، او دتولونه دځان دلوړ ګڼلو د کاذب احساس سره ژور او اساسي تضاد درلود!!!

همدا راز ماته په یوه کتنه کښې مرحوم محمد سرور (ناشر) وویل چه په جمبوري نظام کښې دده د بندیتوب اساسي علت دا وه چه سردار داود د بیکارۍ په دوره کښې کوم ځل قندوز ته تللی وه، ولې مرحوم ناشر هغه ته اجازه ورنکړه چه د سپین زر په هوتل کښې هغه ته د اعلحضرت په مخصوص اطاق کښې ځای ورکړي. دی کار د سردار دخودخواهي او جاه طلبي احساس سخت جریحه دار کړ او دمرحوم ناشر په نسبت یی کلکه عقده په زړه کښې واخیسته؛ چنانکه د کودتا نه وروسته ئی د یوی دسیسی په نتیجه کښې یی هغه مرحوم سره لدی چه مریض هم وه څو کاله د دهمزنګ وحشتناک محبس ته وغورزاوه.

داود خان دخپل (جمبوریت) په اولو ورځو کښې د افغانستان یو لوی ملي، سیاسي، ادبي، اسلامي او ملي شخصیت محمد هاشم (میوند وال)، او یو با ناموس، شجیع، صاحبنظر اوباشرفه جنرال مرحوم خان محمد خان مرستیال او داسی نورو ذواتوته دسیسه جوړه کړه او په دیره وحشیانه توګه یی شهیدان کړل، چه دا دده دجمبوري رژیم دملي خیانتونو څخه شمیرل کیږي. سردار داود د دفاع دوزیر په حیث او د صافي د جبهی د سرقوماندان په حیث دننګرهار دوه ملي شخصیتونه لکه مرحوم محمد علم خان او محمد افضل خان او ددوي کورنی او شتمنی پوه پناه او دصافو کام قتل عام کړل ،چه په نتیجه کی د « فاتح صافي» لقب یی وګټله؛ اوبیا دخپل صدارت په دوره کښې مرحوم حاجي حسن خان او مرحوم حاجي یوسف خان مومند او دهغوی توله کورنۍ یی دښځو او ماشومانو په شمول ګرفتار کړل او هغه د انسانیت نه لیری ظلمونه یی پر هغوی توله وکړل چه بیسواده (بچهٔ سقو) هم دچار دښځو او ماشومانو سره نه وه کړي. مګر همدا مستبد سردار نه وه چه د صافیو قیام یی، چی عادي بشري حقوق غوښتله، په بیرحمانه توګه په تانکو او طیارو اوتوپو درنو وسلو سرکوب کړ او د«فاتح صافي» لقب یی تر لاسه کړ ؟!!!

«فاتح صافي» شهید ملت محمد هاشم میوند وال اونور ملي عناصر دکودتا په اتهام له مینځه یووړ؛ سوال دادي که کودتا دلیونی سردار صاحب له نظره یو ملي خیانت وه، ولې سردار صاحب پخپله د ملي خیانت (کودتا) تیږه د لمړي ځل دپاره دهیواد په تاریخ کښې کیښوده او دیوه قانوني غیر ملي او شبه کمونستي نظام په اصطلاح دجمهوري (؟!) په نامه په ملت تحمیل کړ؟ آیا پداسی استبدادي او دیموکراسي ضد نظام کښې ممکنه وه چه د یوه مطلق العنان، ظالم، خود رای او مغرور انسان (سردار هاشم خان ثاني) سره څوک ځان په شر کښې واچوي او دخپل نظر د حقانیت نه دفاع وکړي؟ آیا د مرحوم عبدالملک عبدالرحیمزی، مرحوم شهید میوند وال او نورو قربانیانو خاطرات د خلکو نه هیریږي؟

وائي زمري دګیدړی نه پوښتنه وکړه چه دا عادلانه تقسیم دی دچانه زده کړي دي؟ګیدړی په ځواب کښې وویل: سردار صاحب ! از کندن کلهٔ گرگ. «فاتح صافي» دخپل صدارت په دوره کښې دهیواد یو ملي زعیم

ته د محمد ارسلان (سلیمي) په واسطه پیغام ولیږده چه په عمومي محافلو کی دانتقادونه ځان وژغوري . نو دداسی ماحول په نظر کښی نیولو سره دا به دیره بی انصافي وي چه استاد محمد عزیز نعیم پداسی یوه استبدادي مغبره فضا کښی د یوه بیرحم او بی سنجش زمامدار د زعامت او مشری لاندی منورین او ولس د اخلاقي جرئت په نلرلو متهم کاندي! پکار داوه چه استاد محمد عزیز نعیم دخپلوی دمعافیت نه په گته اخستلو سره په دیر صراحت خپل انتقادونه د سردار داود دپالیسیو او د هغه د کمونستي ملگرو او کابینی په خلاف په کوم اخبارکی چاپ کړای وای، گوندی دده اخلاقي جرئت او جسارت او تهور نه نورو خلکو څه د زړه قوت او دادگیرنه اخیستي وای !

جناب محمد عزیزنعیم بل ځای لیکي:« ضمن دیگر صحبت ها برئیس جمهور مرحوم بعرض رساندم، اکنون وقت آن است که یکروز در هفته یا دو هفته با طبقات مختلف مردم بشمول مخالفین تخصیص بدهند . آن شهید جواب داد که این آرزو برآورده خواهد شد ویکي ازآرزوهای قلبي و دیرینش میباشد...ولي هرگز با ببرک کارمل که «مهر سرخ» بر پیشاني آن است ملاقات نخواهد کرد.» باید ووایم چه سردار صاحب لکه مرحوم شاه محمود خان ولسي شخصیت نه وه (مرحوم شاه محمودخان به هره هفته دخپلی کور په یوه صالون کښی دخلکو له مختلفو اقشارو او طبقاتو سره لیدنه کتنه کوله او هر څوک بدون د قید او شرط اوپوښتنی د هغه په لیدو موفق کیده). مرحوم شاه محمود خان به دایم اطرافو او ولایاتو ته سفر کول او دتولو مستقبلو سره یی بلا تبعیض روغبړ کاوه او دهغوی مخونه به یی پچول. څه وخت چه د هغه مرحومی جنازه دعیدگاه جومات دمخه تیریده په زرگونو خلکو ژړل او دیوه عمومي ماتم صحنه سترگوته کیده.

مگر سردار صاحب «فاتح صافي» د پخوانه دکار اوڅه بیکاری په وخت کی دخلکو پرکنوسره جرگی او مرکی ندرلودی. دده کورته په عمر کښی دولسي خلکو او قومي مشرانو ، روحانیونو ، علماو اوداسی نورو لار نه وه، په استثنی د ده دیرو نژدی دوستانو او ملگرو لکه حسن شرق، سید عبداله (د داخله او عدلیی وزیر) او د هغه کورنی، مرحوم امان الله حیدري او دهغه کورنی، ارسلان سلیمي، حیدر عدالت، رسولجان ضبط احوالات، عبدالله خان وردک، سناتور محمد علي پروانه، غلام حسن خان صافي او څو تنه نور چه دده او دپرچمیانو تر مینځ واسط بلل کیدل. سردار داود خو لس کاله په کور کښی بیکاره ناست وه که ده سره دخلکو دکتنو مینه وای، لکه څنگه چه ده ویلی وی:« یکي از آرزوهای قلبي دیرینش میباشد»، ده کولای شو هم پخپل کور کښی او هم دهیواد کوټ کوټ کښی د ولس او خلکو سره وگوري. نده معلومه چه دسردار (یکي از آرزوهای قلبي دیرینش) دکوم وخت نه شروع کیږي؟ د جمبوري کودتانه وروسته؟ د بیکاري د وخت نه؟ د صدارت د وخت نه؟ او که تر هغی د مخه؟

محترم محمد عزیز نعیم په بل ځای کښی د سردار داود په ضعف باندی د اعتراف په ترڅ کښی وائي :« اشتباه جبران ناپذیر مرحوم محمد داود خان که در نهایت موجب ناکامي اش گردید ، عبارت بود از انتخاب نادرست همکاران. او می پنداشت که هر افغان صاحب تحصیل و صاحب نظر حتما وطنپرست، بادرد ، بادرک ومتعهد به اعتلاء وپیشرفت افغانستان میباشد...» دلته سوال پیدا کیږي چه د داود خان کوم نژدی همکاران صاحب نظر او د ملي ایدیالوژي خاوندان وه؟ (۱) حسن شرق، فیض محمد ، قادر ، پاچاگل وفادار ، محتاط، سید عبدالله، رسول جان، قدیر نورستاني، حیدر رسولي او داسی نور؟؟؟ آیا تاسو د وطن په آزادو نشریاتو کښی ددی وگړو بکر ، عالي او ملي نظریات ښودلای شی چه د هغی پرمعیار دی وگړوته صاحب نظر وویل شي؟ آیا په هیواد کښی مونږ په نړیواله سویه وطندوست او ملیت خواه پوهان، سیاستمداران او دنظر او محل خاوندان هم په ملکي او هم په عسکري ساحه کښی ندرلودل چه داود خان د هغوی نه د وطن د اعتلاء او د ملت دغښتلتوب په لار کښی کار اخیستي وای ؟

محترم محمد عزیز نعیم ادامه ورکوي:« اگرجاه طلبي و خود خواهي عبارت باشد از شکوه و جلال و طنطنه و دبدبه، محمد داود خان مرحوم درصف مقابل آن قرار داشت. وی هرگز و درتحت هیچ شرایط ازمقام و قدرت برای تامین منفعت شخصي نه تنها استفاده نمیکرد، بلکه میکوشید جلو همچو استفاده

---

(۱) من چند بار نوشته ام و تکرار شاهدي میدهم که لیونی سردار در اولین سال جمهوریت قلابي خود در سیمینار والیهای ولایات که در کابل دایر گردیده بود ضمن بیانیهٔ مبسوطی بارتباط تحصیلیافتگان گفته بود که « افغانها مردم بسیار شریف استند ، اما همینکه تحصیل یافته میشوند خبیث میگردند...» کاست صدای او را من خود شنیده ام و حالا هم نزد یکنفر افغان در جرمني وجود دارد. دکتور هاشمیان.

بموجب آخرین اطلاعات، امریکا بمقصد حمله بالای افغانستان یک پایگاه نظامي درتاجکستان ساخته که روسیه ومسعودنیزاشتراک دارند.

جوئیها را بگیرد.» خو داسی ښکاری چه د سردارمحمد داود «فاتح صافي» خود خواهي اظهر من الشمس ده. همدی خود خواهي او جاه طلبي عقدی داود خان کودتا ته مجبور کړ چه د شهید میوند وال د تعریف په اساس کودتا یوه سیاسي غلا ده.

سردار فکر کاوه چه د صدارت د دوری وروسته به د دیموکراسي نظام په چوکات کښی بیرته د قدرت او زعامت واکی تر لاسه کړي، ولی له نیکه مرغه دملت او خلکو دتمنیاتو او آرزوگانو سره سم دسلطنتي کورنۍ د غړو دپاره حکومت ته د رسیدو او حکومت کولو لاری په اساسي قانون کښی بندی شوی چه په همدی گناه سردار داود، مرحوم دکتور یوسف خان او ځینی نور منورین په « رفقاء ضعیف النفس» متهم کړل.

سردار صاحب نه چه د اقتدار لیوني وه بله لاره پاته نشوه غیر ددی نه چه دکمونستانو په وسیله او د شوروي اتحاد په غیر مستقیم حمایت کودتا وکړي خو ددی دپاره چه خپلی کودتا ته مترقي بڼه ورکړي د یوه دروغین اوکاذب جمهوریت اعلان یی وکړ چه په حقیقت کښی «جمبوریت» وه، نه جمهوریت. دسردار صاحب جمهوریت د هغه رنگ جمهوریتونو نه وه چه د مشرق لوي مفکر حضرت علامه اقبال دهغی په مورد کښی وائي:

گریز از طرز جمهوري غلام پخته کاری شو که از مغز دوصد خر فکر انساني نمی آید.

جمهوریت خو داصولو له نظره دولس منتخب او دیموکراسي نظام دي او پداسی ولسي، مردمي او ولسواک نظام کښی د وطن د صالحو زامنو، وطندوستو او ملي عناصرو دپاره د خدمت عالیترین مدارج او امکانات میسریږي ولی د «فاتح صافي» جمهوریت د « خود کوزه و خود کوزه گر و خود گل کوزه - خود بر سر آن کوزه خریدار برآمد» شخصي نظام وه او دملي عناصرو او ملي شخصیتونو د پاره پکښی ځای نه وه.

محترم محمد حسن ولسمل ددی مضمون لیکونکی ته وویل چه ده دسردار داود سره په ملاقات کښی « رهبر» ته وویل چه ستا اساسي قانون به د شاهي دورې د اساسي قانون نه او ستا لویه جرگه به د شاهي د لوئی جرگی نه کمه نه وي، او سردار داود داخبره ورسره منلی وه (محترم ولسمل صاحب دا جریان شخصا ماته ویلی وه - مومند). ولی د فارسي د هغه ضرب المثل په اساس چه وائي « از زیر پلو ملي بر آمد» د داود خان کودتائي نظام یو (جمبوري) او د شعبده بازي، دروغو، چل، منافقت، تظاهر، ساخته کاري نظام ثابت شو، نه جمهوري! او په دغه نظام کی د افرادو حقوق او انساني کرامت ته هیڅ ارزښت او قیمت ورکول سوی نه وو. محترم محمد حسن ولسمل چه یو تعلیم یافته، صاحب نظر او دملي مبارزینو څخه ده او په عین حال کښی د سرداردداود دحامیانو څخه وه، دسردار د «جمبوریت» په دوره کښی محبوس او بی عزته کړی شو.

سردار داود نسبتاً یو مترقي اساسي قانون چه په اسلامي او دریمي نړي هیوادونو کښی بی ځاری شمیرل کیده او د یوی خورا درني لوئی جرگی لخوا پاس شوي وه له مینځه ویوړ، ده هغه دیموکراسي چه بیا هم په نسبي توگه په مماثلو هیوادونو کښی بی ځاری وه خنثی کړه، ده دملت او خلکو یو منتخب پارلمان رنگ کړ او ده په ملک کښی یو عنعنوي او لرغونی نظام چه لمړي د یما پاچا له خوا او وروسته د ستر او لوی احمد شاه بابا (رح) له خوا احیاء شو، رنگ کړ!

سردار صاحب د هغه پاچا پرعلیه باندی کودتا وکړه چه محترم محمد عزیز نعیم یی نن ورځ د ملت د منافعو لوی حامي گڼي، چنانکه لیکي :« بی نیاز از تذکر است که حضور شاه سابق افغانستان درتحت شرایط کنوني، یگانه شخصیتي میباشند که منافع همه گروه ها و اقشار مردم افغانستان را تضمین نمایند.» مونږ په سترگو ولیدل چه لیونی سردار صاحب په اصطلاح لویه جرگه د کمونستانو او تنظیمي اخوندانو جرگوته ورته وه، نه یوی لوئی جرگي ته ! دا په حقیقت کښی یوه جمبوري او د شعبده بازي جرگه وه او د هغی اعضاء په مداریتوب دی (جمبوري جرگی) ته انتصاب شو او دهمدی جمبوري جرگی له لیاری سردار داود خان د مداریتوب په چلونو د هیواد په اصطلاح لمړي رئیس جمهور! وتاکه او وگانه.

د جمبوري جرگی رئیس ښاغلي عزیزالله واصفي به چیغی وهلی چه « رهبر قطعا کاندید نیست، رهبر هرگز این مقام را نمی پذیرد، رهبر میخواهد ملت خودش شخصی را باین مقام نامزد بسازد. هرکسی میتواند خود را از داخل و یا خارج تالار(تمام کشور) کاندید بسازد...» اما رهبر او دهغه د جمبوري جرگی رئیس واصفي صاحب ملت ته څرگنده نکړه چه په کوم شکل او طرز العمل یو شخص په آن واحد کښی ځان د تالار دخارج (کابل، کندهار، هرات، بدخشان، فراه، پکتیا، ننگرهار او نورو سیمو) نه ځان کاندید کړي ؟ چه دا کاملاً یوه دروغینه، ساختگي او د شعبده بازي یوه صحنه وه. ددی جریان په ترڅ کښی د رهبر غز پورته شو : « بیک شرط، بیک شرط، اگر از عهدهٔ این مسئولیت بدر نشوم استتعفي خواهم داد.» سردار صاحب پدی چل، فریب، ساخته کاري او خدعه ځان د هیواد لمړي جمهوري رئیس وتاکه ! آیا د افغانستان خلک او ملت دومره احمق وه چه د سردار صاحب پدی شعبده بازي او جعل کاري

باندی پوه نشي ؟
مگر پورتني جریان د جناب محمد عزیز نعیم ددی ادعا سره چه لیکي :« اگر جاه طلبي و خود خواهي عبارت باشد از شگوه وجلال وطنطنه ودبدبه، محمد داود خان مرحوم در صف مقابل آن قرارداشست، وی هرگز و درتحت هیچ شرایط از مقام و قدرت برای تامین منفعت شخصي نه تنها استفاده نمیکرده....»
کاملا بنیادي تضاد نلري ؟! د هیواد خلکو په رټو سترگو سره ولیدل چه سردار صاحب عملا په اصطلاح د جمهوري ریاست د مقام د پاره صحنه سازي وکړه او شرایط ئي د ځان په نفع او د اقتدار دگټلو د پاره د دیموکراسي اصولو مخالف برابر کړه. او همدا راز صرف د شخصي دوستي او علایقو په ارتباط یو بی کفایته ځوان سید عبدالله دخپل مرستیال په توگه وتاکه. سید عبدالله د سید عبدالله زوی وه چه د سردار داود د صدارت د دوری د عدلیي او کورنیو چارو وزیر وه او تر دی حده منفور عام وخاص وه چه څه وخت د وزارت نه بیکاره شو خلکو ئي کور دچرگو په هگیو وویشته(سید عبدالله د حبیبیي په لیسه کښي زما (مومند) همصنفي وه او ددیرو عادي شاگردانو په دله کي شمیرل کیده.(تاسو دده تدریسي سجل په پوهنتون کښي وگوري چه په څو صنفو کي ناکام او دځو مضمونونو کریدتونه قرضدار دي.) خو سردار داود خان سید عبدالله ته په حقیقت کښي د خپل راتلونکي جانشین په سترگه کتل.
دلته دتذکر وړ گنم چه ما دخپل تعلیم په ثانوي دوره کښي چه هغه وخت د حبیبیي په لیسه کښي وم سردار داودخان ته د هغه د دروند کرکتر له امله ارادت درلود او هغه ته ما د خپل ارادت مراتب د هغه زوی شهید ویس په واسطه څرکند کړل. مقابلتا سردار داود پخپل قلم یو لیک د خپل زوی ویس پوسیله ماته راولیږه (پدی جریان محترم محمد حسن ولسمل هم خبر ده). داود خان ماته دخپل لیک په یوه برخه کښي داسي لیکلي وه:« عشق بوطن و ایمان به خدای بزرگ یقین کامل دارم بهترین راهنمای شما درحیات خواهد بود.»
دپورتني لیکني څخه څرگندیده چه داود خان داسلامیت په څنگ کیي د وطن سره د مینی نه بی برخه نه وه، خو متاسفانه دمارکسیستانو سره ائتلاف او جمبوري کودتاهر وطنوال دده په وطنعنواله او ملیگرائي باندی شکمن کړ. زما ارادت سردار داود ته څه کلونه وروسته ورو ورو په کمیدو شو چنانکه د جمهوریت د دوری نه د مخه یوه ورځ زما او د سید عبدالله په مینځ کښي کلکه گفتگو وشوه او زما دوهمه مناقشه هم د حسن شرق سره دده دباچه په کور کښي وشوه.
د جمبوریت نه آگاهو یو کال یا دوه وروسته ما د سید عبدالله سره تقریبا دوه ساعته دمالیي په وزارت کښي دوه په دوه خبری وکړی او ورته مي په صراحت سره وویل چه د دولت او ملت په مینځ کښي فاصله ورځ په ورځ زیاتیږي. دخبرو په پای کښي سید عبدالله زمانه هیله وکړه چه خپل ملگری هغه ته معرفي کړم او هغه به خپل ملکري ماته معرفي کړي. حقیقت دادی چه د ببرک او تره کي لعنت الله علیهم د پیروانو په مرسته چه دهغوی په تندیو هم لکه ملعون ببرک (مهر سرخ) لگیدلي وه او دشوروي اتحاد دمقاصدو دتامین په مسیر کښي د داود خان د رهبری لاندی کودتا یو ملي خیانت وه چه په هغی کښي نظراً او عملا د هیواد د بقا او دملت دارتقا دپاره په کښي هیڅ نوع ملي ماهیت نه لیدل کیده.
همدی منحوس کودتا زمینه کاملاً روسي کودتاگانو او ورپسي هم د تنظیمي اوامیرالطوایفي لعنتي نظام داستقرار دپاره همواره کړه چه دملت او هیواد دتاریخي تباهي او بربادی موجب وگرزید؛ نو په څرگنده ویلای شو چه دهیواد او دملت دتباهي او بربادی لمړی تیږه «رهبر» یعني (لیونی سردار) کیښوده.
که د مطلق العنان، سرتمبه او قدرت طلب «رهبر» سره دجناب محمد عزیز نعیم د یوه چارک په اندازه سیاسي پوهه او فروتني ملگری وای، ښائي چه نن به په ملت او هیواد دغه غم څپلي حالت نه وای راغلی.
زما په فکر یواځني افتخار چه سردار داود ته دمرگ نه وروسته پاتي شو هغه دادي چه داود خان ځان د حفیظ الله امین کودتاچیانو ته تسلیم نکړ او ځان یی د مرگ منگلوته وسپاره .(۱) پای.

---

(۱) درین مورد که لیونی سردار تسلیم بکمونستها نشد ونویسندهٔ محترم این مقاله آنرا یگانه افتخار برای وی قایل میباشد نیز گفتنیهای زیاد شنیده شده است : (۱) اینکه درمدت ۴۸ ساعت محاصره درارگ برای لیونی سردار چانس زیاد وجود داشت که از ارگ خارج شود، چنانچه تیمورشاه آصفي و وحید عبدالله توسط زینه خود را بباغ ارگ انداخته از آنجا بشهر کابل پنهان شدند (۲) اگر این دوبرادرازارگ می برامدند و پای یکي به غزني و از دیگری به ننگرهار میرسید، کودتای کمونستي از بیخ خنثی میشد (۳) همه خبر دارند که لیونی سردار در ۲۴ ساعت اول محاصره هر چند دقیقه بعد وزیر دفاع خود را می پالید و او را بنام سردارجان صدا میکرد، غافل ازینکه این کودتا باسازش وزیر دفاع چرسي پلان شده و کمونستها جنرال چرسي را بازي داده بودند.(۴) لیونی سردار چاردیواري ارگ را افغانستان میدانست وحتی خبر نداشت که دربین گارد جمبوري او در بین ارگ کمونستهاتعبیه شده بودند ، یاوراو دگرمن

ضیاوجیدپرچمي کمونست بود، یکمده صاحبمنصبان داخل گارد پرچمی کمونست بودند، از قبیل عبدالحق و نورالحق علومي که عمرجان پسر رهبر را شهید ساختند. لهذا بنظر یک عده مردم با بصیرت و آگاه ازواقعات ۴۸ ساعت محاصرهٔ ارگ ،بیخبري ، مطلق العناني، سرتنبگي و ارگ پرستي لیوني سردار موجب قتل او وخانواده اش شد و مسئول قتل زنان واطفال نیز شخص رهبر میباشد، که اگر از ارگ بیرون میشد صحنه تغییرمیکرد.(۵) یکتن ازجنرالان اردو باری بمن گفت که لیوني سردار درمدت ده سال بیکاري یک کتاب فرانسوي را در بارهٔ تکتیکهای کودتا میخواند و شاید آنرا صد بارخوانده باشد چونکه همهٔ آن تکتیک ها را درکودتای موفق خود بکار بسته بود. جنرال میگفت که سرداربعدازگرفتن قدرت، تکتیکهای بعد ازکودتا را که درهمان کتاب بود آهسته آهسته فراموش کرد، زیرا در قسمت اخیر آن کتاب یک بخش بمسائلي اختصاص یافته بود که کودتاچي را ازکودتای بعدی برحذرمیساخت واخطار میداد که بعد از موفقیت کودتا، کودتاچي باید مراقب احتمالات کودتای آینده باشد و ریشهٔ آنرا بیخکن بسازد. اما، بعقیدهٔ این جنرال، رهبر وقتي بچوکي قدرت تکیه زد آنقدر سرتنبه، مطلق العنان ومغرور شد که تکتیکهای کتاب خود را هم فراموش کرده بود واخطارهای اقارب وهمکاران خود را هم نادیده میگرفت (مثلا اخطار تحریري جنرال مستغني و استعفي یکمده جنرالان کارفهم). این جنرال علاوتا میگفت که روسها همان کتاب تکتیکهای کودتا رابروسي ترجمه و خوانده بودند وخبر داشتند که لیوني سردار هم آنرا خوانده و بکار بسته است. روسها منتظر و مراقب بودند که چه وقت لیوني سردار سفارشها و محتویات آن کتابرا فراموش میکند تا برعلیه خودش دست بکار شوند. بعقیدهٔ این جنرال، بعد از آنکه پرچمیها بادادن دولک افغاني رشوه بخانم حیدر رسولي، قادر سگ آمر مسلخ رابحیث لوی درستیز قوای هوائي مقرر کردند، روسهااز غفلت و بیخبری رهبر مطمئن شده ترتیبات کودتا را طوری گرفتند که چند نفر پرچمي رادرحلقهٔ حیدر رسولي شامل ساخته برای او پیوسته دربارهٔ زعامت آینده (بعد از رهبر) شادباش میگفتند وحیدر چرسي که قدرت اردو رادردست داشت تطمیع و تشویق میشد به برانداختن جمبوری لیوني سردار و رویکار آمدن خودش بحیث رهبر آینده. درسال اخیر جمبوري شبنفر مدعیان زعامت بعد از رهبر تبارز کرده بود: یکي سید عبدالله که چند امتحان نهائي را بفاکولته قرضدار بوده و از کتابت در پشتني تجارتي بانگ وزیر و معاون رهبر شده بود؛ دومی حیدر رسولي چرسي دگرجنرال متقاعد کورس اکابر که رشوتخوران و استفاده جویان چرسي و بد عمل بدور او حلقه زده بودند، و سومي عزیزالله واصفي که در داخل کابینه برای خود جمعیتي ساخته و خود را تیوریسین حزب ملي غورځنگ میشمرد. این جنرال میگفت که اگر لیوني رهبر بمرگ طبیعي وفات میکرد، رقابت ها وجنگهای قدرت طلبي بین این سه نفر بشکل بسیاربدتر از پسران تیمور شاه و برادران محمد زائي درافغانستان چاق میشد.(یادداشت اداره)

تداعي دربارهٔ قاري امان نوائي

محمد صادق سابق مامور وزارت صحت عامه - مهاجر پشاور

مجلهٔ آئینه افغانستان آئینهٔ زشتیها و زیبائیها است. درشمارهٔ ۷۷ آن، کارت دعوت عروسي پسر حسن شرق با دختر قاري امان نوائي نظرم را جلب و رویداد چندین سال قبل بخاطرم آمد.

دردورهٔ ریاست جمهوري داودخان که حسن شرق معاون صدارت بود، قاری امان نوائي بزرگترین توریدکنندهٔ ادویه ازآلمان بود. دفعتا آوازه شد که قاري امان نوائي با کمپني دواسازي المان سازش نموده تامقدار مواد موثره را دربوتل ادویه کمتر بیندازند اما در لیبل روی بوتل مقدار مواد موثره مانند سابق نورمال باشد.

ریاست تفتیش وزارت صحت عامه که جناب داکتر صاحب حبیب دل رئیس تفتیش آن بود باثر اطلاعات واصله موضوع را تحت بررسي قرارداده و دوسیه مربوطه را تکمیل و غرض تعقیب عدلي بوزارت عدلیه ارسال کرد و قاري امان نوائي تحت مراقبت قرار گرفت، اما قاري امان نوائي به حسن شرق مراجعه کرد که نامبرده دربدل مبلغ هنگفتی که درآنوقت یک لک دالر گفته میشد ازقاري امان رشوت گرفت و بطور خصوصي برایش پاسپورت داد و قاري امان نوائي از کابل و ازچنگال عدالت فرارکرد ودیگر بکابل برنگشت. شما میتوانید این واقعیت را از داکتر صاحب حبیب دل که در امریکا اقامت دارند معلومات کنید.

خسر حسن شرق که تاجر بود، برای وقایهٔ سرمایه اش دختر خود را به حسن شرق داد وهم درجمال مینه برایش خانه خرید. باین ترتیب حسن شرق ازخیرات داود خان صاحب زن مفت وخزانهٔ غیب گردید. شاید قاري امان نوائي هنوز هم خود را مدیون احسان حسن شرق احساس می نمود که دختر خود را به بچهٔ حسن

شرق داد. بهرحال هردو نفر ازطریق چپقها واختلاسها درافغانستان ملیونر بوده این قرابت جدید شاید اشتراک تجارتي را بین هردو تقویه نماید. با احترام - محمد صادق از کمپ ناصر باغ

حسن شرق سوداگر خوش شانس

محمد هارون از آرنج کونتي

بارتباط رویداد عروسي پسر حسن شرق با دختر قاري امان نوائي در صفحهٔ ۹۴ شمارهٔ ۷۷ مجلهٔ آئینه افغانستان، از اخلاق و شهامت آقای احمد شاه کریم علومي که بعروسي پسر حسن شرق شرکت نکرد، خوشم آمد، از جانب من سلامها و دست بوسي برایش برسد.

اما حسن شرق سوداگر خوش طالع است که مال خشرهٔ خود را هم خوب سودا میتواند. همین یک هفته قبل مجلس عروسي دختر طلاق شدهٔ حسن شرق با یکنفر افغان در شهر (میشن ویهیو) که چند میل بجنوب آرنج کونتي قرار دارد صورت گرفت. من داماد خیلي را نمیشناسم، شنیدم که در نزدیکي (لیک تاهو) سکونت دارد، اما دوستان گفتند که عروسي کلان بود و مصرف عروسي را هم خود حسن شرق داده خواهد بود. دختر حسن شرق که یک پرچمي فعال و شناخته شده درکابل بود، بمصداق «کبوتر با کبوتر، زاغ با زاغ» با یک جوان پرچمي بنام ولسمل پسر عبدالهادي مکمل سالهاپیش ازدواج کرده بود و مدت ده سال یا بیشتر درخارج از امریکا و دربین امریکا باهم زندگي کردند. دوسال پیش در امریکا مناسبات شان خراب شد، قرار شنیدگي این دختر در مغازهٔ بزرگ حسن شرق در کلفورنیاکار میکرد ودرآنجا با کساني شناخت و روابط پیدا کرده بود که در اثر آن ولسمل مکمل او را طلاق داد و درفاصلهٔ یکسال بعد از طلاق، حسن شرق برای دختر خود مرد دیگری را پیدا و دختر طلاق شده را که یک عروسي مجلل را قبلا گذشتانده بود، باردیگر «آستابرو و خینه مالي» کرد. این عروسي تقریبا یکماه بعد از عروسي پسر حسن شرق صورت گرفت.

حسن شرق که شما او را بارتباط سابقه و اعمالش در افغانستان «خاین ملعون» خوانده اید و این کمترین پاداش است برای او، اما باید ملتفت شد که اویک شخص بسیارخوش چانس ودست وپائي است.اوکه باید تا کنون ده بار درماجراهای مختلف درافغانستان کشته میشد، سُت و لُغُت، زنده و سلامت همرای پول فراوان نجات یافت و در امریکا هم کسانیکه ازوزراء و دوستان سابق او باقیمانده همه را بدور خود جمع کرده یک حلقهٔ کمونستي در لاس انجلس تشکیل کرده، و مرتب میتنگ ها دارند و گفته میشود که از مشوره و حمایت (کاجي بي) هم برخوردار است زیرا همانطور که امریکا برای آیندهٔ افغانستان پلانها دارد، روسها هم پلانها دارند. باساس خویشي جدید ازطریق قاري امان نوائي با اسحق شهریار هم سَر وسُر پیداکرده و قرار مسموع آقای سیرت که بعد از جلسهٔ اخیر روم به سندیاگو آمده بود باحسن شرق تماس گرفته است. ازطرف دیگر شنیده میشود که باثر ائتلاف اخیر حکومت رباني با کمونستها، حکومت رباني - مسعود هم حسن شرق را بحیث عضو کابینه (شاید وزیر مشاور) در حکومت جدید که عنقریب اعلان خواهد شد درنظر گرفته است. نشود که این حسن شرق خوش چانس دوباره صدراعظم شود ؟!

مرگ فجیع قوماندان گل نبي خان

عظیم وطندار از پشاور

داکتر صاحب هاشمیان: وقتي کاریکاتور احمد شاه مسعود را در قیافهٔ ناپلیون در شماره ۷۷ آئینه دیدم یک قصه بیادم آمد: قوماندان گل نبي خان از اهالي لعل پور ننگرهاردر دورهٔ سلطنت محمد ظاهر شاه سالهای متمادي بحیث قوماندان امنیه در ولایات مختلف افغانستان انجام وظیفه نموده، شخصیت روشنفکر، آزموده و متجرب بود. خانواده اش در بارهٔ قتل او چنین حکایت میکند:

احمد شاه مسعود زمانیکه درکابل بود ازگل نبي خان تقاضای همکاري نمود. موصوف در اول معذرت خواست اما در اثر اصرار زیاد مجبور بهمکاري گردید. جنرال فهیم رئیس امنیه وزارت داخله دریک جلسه به او پیشنهاد کرد که چون درشهر بي امنیتي، تجاوز و اختطاف رو بافزایش است، منحیث قوماندان امنیه ازین وقایع جلوگیری نماید. گل نبي خان گفت که مردم کابل که به تنگدستي ،گرسنگي و ده هامصائب دیگر دچار استند، قدرت اختطاف و تجاوز را ندارند، این افراد مسلح خود شما است که اینهمه فجایع را براه انداخته اند. جنرال فهیم بر آشفته شده بالای قوماندان نبي گل عتاب کرد که تو ما را متجاوز میخواني ؟

بعد از جلسهٔ همانروز، قوماندان گل نبي خان برای چند روز غایب گردید وسراغش معلوم نشد. چند روز بعد او را بحالت نیم جان در بین یک جوی نزدیک منزلش یافتند که آثار ضربات در سرو روی وبدنش هویدا بود. اورا بمنزل آوردند، توان گپ زدن نداشت و بمشکلا سرگذشت خود را بخانواده اش بیان نمود. اما دراثر ضرباتیکه بر سرش رسیده بود متعاقبا وفات کرد. مثل قوماندان نبي گل خان صدها نفردیگر در دورهٔ زمامداري احمد شاه مسعود بهمین صورت شهید شدند. سوال من اینست که آیا ناپلیون هم در دورهٔ قدرت خود همینطور کشتار ها میکرد؟

در ارتباط بخبر «نمایندگي طالبان درپاریس» در صفحهٔ ۲۵ آئینه، درپشاور شایع است که گلبدین حکمتیار به نمایندگي حزب اسلامي درپاریس پیغام فرستاد که عمارت متعلق بحزب را در پاریس بفروش رسانیده پولش را برای وی ارسال نماید. آقای توخي نمایندهٔ حزب اسلامي از هدایت حکمتیار سرپیچي نموده بجواب گفته است که عمارت متعلق بحزب است نه مایملک شخصي گلبدین و از فروش آن معذرت خواسته است. قرار معلوم نمایندهٔ حزب اسلامي در بن شخصي بنام کریم دارائي حزب اسلامي راتصاحب نموده و روابط خود را با حکمتیار قطع ساخته است؛ باینصورت مبالغیکه بنام جهاد جمع آوري شده بود، نماینده ها در حسابات شخصي خود ریختند و ضرب المثل « صرفهٔ یهود ، خوراک هندو » مصداق پیدا کرد. والسلام

از نشرات (افغاني کلتوري تولنه) در شمال کلفورنیا

نقدی بر مصاحبهٔ محترم انجنیر مسعود

در مورد سوال خبرنگار الحیات که «در روز های جهاد و مبارزه میان شما و عبدرب رسول سیاف رهبر اتحاد اسلامی دشمنی آشکاری وجود داشت. چگونه در برابر طالبان با یکدیگر ائتلاف کردید» می گوید:

زمانیکه سیاف از کشور فاصلهٔ زیادی داشت، او را علیه من می شوراندند و مرا نسبت به وی بدبین می کردند. وی شخصاً به من اعتراف کرد که برداشتش در مورد من کلاملاً اشتباه بود و زمانی که نزد ما آمد، متوجه تصورات اشتباه خود شد» به ایشان می گوئیم: تنها سیاف و عبدالله عزام نه، بلکه روسها نیز در مورد تو اشتباه کرده بودند و پس از ۱۹۸۲ به اشتباه خود پی بردند و حقیقت ترا ازنزدیک و پس از ملاقات با تو دریافتند، و پس از آن دیگر هر گز حرفی علیه تو نگفته، بلکه همواره ترا ستایش کرده اند و در تلویزیون و رادیو و روزنامه های خود عکس جلی ترا توأم با توصیف های ستایش آمیز، منعکس کرده اند.

افسران کمونست خود داری ورزید و تو با رفقای کمونست، جنگ خانمانسوزی را میان از و حزب وحدت بر افروختی که در شعله های آن غرب کابل به آتش کشیده شد و با خاک یکسان گردید. زمانیکه ربانی جنرال دوستم را بحیث معاون وزارت دفاع برگزید، با آن به مخالفت پرداخت و کارش به جنگ با نیرو های جنرال دوستم کشید و تو در این میان بی طرفی ات را اعلان کردی و حتی در اظهارات معلن خود تلویحاً سیاف را محکوم و از جنرال دوستم ونیروهایش به دفاع پرداختی. اکنون که شرائط او را وادار به همکاری با تو ساخته و نقش عمده ای در دفاع از پروان دارد و همهٔ اهالی پروان و افراد آگاه از جریانات کشور مستشعر اند که یگانه دلیل عدم سقوط پروان بدست طالبان، حضور فعال استاد سیاف در پروان است که همهٔ نیروهای ناراض از عملکرد های ترا دور خود جمع و به مقاومت علیه طالبان تشویق کرده است، تو درمصاحبه هایت با همهٔ بی مروتی

خبرنگاز می پرسد: «دوستی پس از دشمنی؟» و او مثال دیگری از عبدالله عزام که در گذشته در شناخت او اشتباه کرده بود و پس از ملاقات رو در رو به اشتباهات خود پی برد، ارائه می کند و در پایان می گوید: «همچنین عده ای می گویند که (جنگجویان) روسی در کنار من هستند. بروید و تمام جبهه های ما را جستجو کنید اگریك نفر اجنبی پیدا گردید، مرا بازخواست کنید».....!!

می پرسیم: چرا مردم گمان می کنند که سربازان روس در کنار شما قرار دارند؟ چرا این بدگمانی را درمورد کسی دیگری ندارند؟ ترا به خدایت سوگند که آیا از هیئت مشترک چند کشور تحت سر پرستی روسها درماه سنبلهٔ سال جاری که با تو و رفقای دیگر شان درکولاب تاجکستان جلسه داشت، در خواست اعزام قوا به افغانستان ندادی؟ و چند بار به این منظور به یکی از کشور های خارجی سفر نکردی؟ روسها از اعزام نیروها به افغانستان

و تکرار تجربه، تلخ گذشته، ابا ورزیدند. ورنه از ناحیه، تو نه تنها مانعی نداشت، بلکه بر آن اصرار داشتی. آیا زمانیکه از روسها دراین رابطه جواب منفی دریافت داشتی از کشور دیگری مکرراً مطالبه نکردی؟ آیا در همان جلسه روسها به تو نگفتند که بیست هزار

کسانی (کشور یا کشورهایی) که تا دیروز با شما دشمن بودند، برخوردار شوید؟ در جواب (می خندد) و آنگاه (گویا) به آیه ای از قرآن اشاره می کند که می فرماید: کسیکه مجبور باشد و در عین حال قصد سرکشی و عداوت نداشته باشد برای او عسر و حرجی نیست!! گویا او دریافت این کمک ها را چون

گوشت حرام استفاده کند. مشروط به اینکه استفاده از حرام نه با احساس سرکشی و بغاوت از دستور دین خدا توأم باشد و نه در استفاده از آن از حد ضرورت و احتیاج پافراتر گذاشته شود.

بگوئید: کدام اضطرار و مجبوریتی ترا به استمداد از روسها وا داشته است؟ مخصوصاً در

چرا طالبان با وجود دریافت کمک از پاکستان و امریکا خاضر به تسلیمی اسامه نشدند. ولی شما خواستار محاکمه و اخراج اسامه هستید؟

مسیل گشتکوف. هشت بال هیلکوپتر و سه فروند AN32 را در چند روز آینده در اختیارت می گذارند، و تو گفتی که سلاح به تنهائی کفایت نمی کند بلکه با یك تعداد نیروهای ورزیده ما را کمك کنید.» مگر رسماً اعلان نکردید که دولت حق دارد از هر کشور خارجی مطالبه، کمك نظامی بنماید و ریانی در هر جلسه، خود با همه، بی پروائی حق گفت: باید کشورهای دوست مثل کشور های افریقائی عملاً و با نیروهای خود ما را کمك کنند، منطقه مهمی را تصرف نموده در اختیار ما بگذارند.

خبرنگار می پرسد: اینکه کمکهایی از کشور های نظیر ایران، روسیه و تاجکستان وغیره دریافت می کنید، آیا این امر با استقلال شما مباینت ندارد؟ به دریافت کمك ها اعتراف می کند ولی برای توجیه آن می گوید: چگونه ممکن است این امر بر استقلال من تاثیر بگذارد؟ در روزهایی که ما با روسها می جنگیدیم عربستان سعودی از ما پشتیبانی می کرد. آیا این امر بر استقلال ما تاثیر گذاشت؟ آیا حکومت سعودی بر ما حکومت می کرد؟ فکر نمی کنم این موضوع صحت داشته باشد.

خبرنگار اضافه میکند: آیا حاضر می شوید از حمایت کسی یا

خوردن گوشت خوك حرام می شمارد. ولی بنا بر مجبوریت از آن استفاده می کند. در این جواب دو نقطه قابل عطف است:

۱- به دریافت کمك ها از این کشور ها اعتراف می کند. در حالیکه آنرا حرام می شمارد.

۲- بدلیل اضطرار و مجبوریت به دامن حمایت های این کشور ها چسپیده و از لحاظ شرعی مانعی درآن نمی بیند. چون قرآن خوردن حرام را برای کسیکه مضطر باشد، جائز می شمارد.

به ایشان می گوئیم: آیا این استدلال را درمورد حریف تان که متهم به دریافت کمك ها از خارج است می پذیرید؟ آیا برای او نیز جائز است که با استناد به این آیه بنا بر اضطرار و مجبوریت از کشور های خارجی کمك های دریافت کند؟ چه تفاوتی میان اضطرار تو و اضطرار او وجود دارد؟

در ترجمه، این آیه و شیوه، استناد بر آن مرتکب اشتباه شده اند: ترجمه، آیه این است: هر کی مضطر گردید درحالیکه نه (از حکم خدا) بغاوت کننده است و نه از حد گذرنده (و متجاوز از اندازه، لزوم)، گناهی بر او نیست.

یعنی کسیکه مضطر گردید و بیم مرگش می رفت، میتواند از

۱۹۸۲ که کشور ما در اشغال قوای شوروی بود، چه اضطراری ترا به معاهده با روسها و دریافت کمك های مالی از آنان واداشت؟ اگر دریافت کمك ها از دشمن برای رسیدن به قدرت جائز باشد، چرا وابستگی ببرك کارمل و استمداد او از مسکو را تقبیح و محکوم کنیم؟ چه تفاوتی میان ببرك کارمل وکسی وجود دارد که امروز از روسها کمك های نظامی دریافت می کند وحتی از مسکو می خواهد قوایش را به افغانستان بفرستد؟ خبرنگار نیز می پرسد: «چرا طالبان را به دلیل این که کمکهایی از پاکستان دریافت می کنند، ملامت می کنید؟ در حالیکه خود تان از حمایت دیگر کشور ها بر خور دار هستید.»

در جواب بدون ارتباط به سؤال و بطور ناشیانه بسوی حکمتیار نشانه میرود و می گوید: هدف دراز مدت پاکستان حمایت از حکمتیار بود.... هنگامی که پاکستانیها متوجه شدند حکمتیار قادر به اجرای طرح های آنها نیست به حمایت ازطالبان روی آوردند.» بعد به طرز مضحکی می گوید: «فرق ما با طالبان این است که ما خود مان تصمیم می گیریم. ولی آنها در هر مورد ی باید نظر پاکستان را جویا شوند» ۲۰۱ ۹

یادداشت اداره: احمد شاه مسعود از صنف اول پولیتخنیک و گلبدین حکمتیار از صنف دوم پوهنځی انجنیری رشتهٔ تحصیل را ترک کرده، هردو انجنیر و لیسانسه نمیباشند!

رویداد های بغاوت درافغانستان یاگوایف زندگي نافرجام حبیب الله معروف به بچهٔ سقو

نویسنده: مولانا رفیق بلند شهري نویسندهٔ شهیر هند(این مقاله حدود ۶۵ سال قبل درهندوستان نشر شده بود)
مترجم: نجیب قندهاري، ازکنوگا پارک - کلفورنیا - اپریل ۱۹۹۹ - قسمت دوم

واقعات مهم قتل و غارت: یک سیاح اروپائي که غرض سیاحت بافغانستان رفته بود، بعضی اوقات قتل و غارتگري حبیب الله ملقب به بچهٔ سقو راچنین شرح ودرج سفرنامهٔ خود نموده است: از کابل ۲۲ میل دور دریکعلاقهٔ کوهستاني که بنام سرایخواجه یاد میشود، بسواري موتر می گذشتیم، در راه شخصی رادیدم که مردم را از رفتن طرف کابل ویا پشاورمنع میکرد و میگفت بچهٔ سقو ویارانش راه ها را درهرجا مسدود ساخته است و الان مال یک لاري را چوروغارت نمود وبعدا لاري را آتش زد و درایور بیچارهٔ آنرا بقتل رسانید؛ ازشنیدن این خبر فجیع ومضطرب خیلي سراسیمه وپریشان خاطر گشتم. بمیزبانانی که مارابرای سیر و سیاحت باین علاقه آورده بودند گفتم اکنون چه باید کرد؟؟؟ درجواب گفتند تقاضای دوراندیشي اینست که خود رادرمخاطره نیندازیم، باید بالفعل ارادهٔ رفتن سرایخواجه راملتوي وشب را درکدام جای مامون ودور ازینجا بگذرانیم، خدامهربان است، فرداوضع نورمال وما وشما بسفر خود ادامه خواهیم داد. آنگاه روی موتر را گشتاندیم ودرراه بسیارجایها مردم را دیدیم که باثر آتش زدن رفقای حبیب الله بچه سقو سوخته و خاکستر گشته، وبعضی درحال سوختن بود که آتشش زبانه میکشید وشعله هایش طرف آسمان بلند میشد. ازدیدن این آتش سوزیها جذبات همدردانه وبشر دوستانه من بجوش آمد، برفقای خود گفتم اگربا مصیبت دزدگان این فاجعهٔ مولم کدام امداد کرده نمیتوانیم، بیائید که بکمک همدیگر آتشهای افروخته را فرونشانیم که اضافه تر خساراتي ببار نیاورد، از یکطرف وظیفهٔ بشري راانجام خواهیم داد و ازطرف دیگر این بینوایان را از فاقه و خسارات مالي مصئون خواهیم کرد.

یکي از رفقای افغان لبخند زده گفت این خیال خام رابخاطر میاور که مستلزم بساخطرات مالي و جاني است، اشرار فساد پیشه قبل از انجام عملیات به باشندگان ناحیه اعلان میدارد که احدی از شما حق ندارد که آتش افروختهٔ ما راخاموش و یا دست امداد بمخالفین ما دراز نماید، اگر احیانا بمشاهده رسید سزای مالي و جاني داده خواهد شد و حق شکایت بوی نخواهد ماند.

ازوپرسیدم این جای آتش زده منزل کدام شخص است و چرامورد قهر و عتاب اشرار قرارگرفته؟ پاسخ داد که مالک مکان عبدالصمد نام دارد، گروه اشرار از وی مطالبهٔ هزار روپیه را داشت، وی از روی سادگي و یا مجبوریت ماجرا راباطلاع پولیس رسانید واز ایشان طالب امداد و مصئونیت مال وجان خود شد؟ اشرار از مشاهدهٔ این وضعیت بقهر و غضب آمده ودر صدد انتقام تلافي جویانه شدند و درحین عدم وجود شخص مذکور خانهٔ او را بااثاث البیت آن طعمهٔ حریق ساختند. وی اینرا هم علاوه نمود: گرچه سرغنهٔ این گروه اصلا حبیب الله مشهور به بچهٔ سقو است، مگرمشیرش سیدحسین نیز درقتل وغارت وچور وچپاول رول مهمی رامیبازد ودرپیشهٔ منحوس قطاع الطریقي ازاستاد خود کم نیست؛ گویند یکروز محاکم محلي چاریکار که درگرفتاري ایشان سعي بیشتری رامبذول میداشت از طرف آنهاچنین اخطار داده شد که اگر میخواهي حیات شیرین خود رادرخطر نیندازي ازتعقیب و گرفتاري مایان دست بردار شو ورنه باچنین پاداشي روبرو خواهي شد که درزندگي با آن مواجه نشده باشي. این اعلان خطر مورال حاکم مذکور راضعیف ساخت و بعدا درپی گرفتاري ایشان نیفتاد.

سیاح مذکور اینرا هم می نویسد که درکابل یک بقال بمن چنین حکایت نمود: روزی، شخص ناشناسی نزدم آمد وگفت در فلان جا نرخ گندم خیلي نازل است اگر با من درین معامله شرکت کني درمدت کمی مالک بسیار پول خواهي شد وستارهٔ بختت درآسمان خواهد درخشید. من ساده بسخنان چرب و شیرین وی فریب خورده اظهار موافقت نمودم و فورا بدون کدام مشوره بمعیت شاگرد دوکانم با آن شخص محیل وچالباز غرض خریداري رهسپار منزل مقصود شدم، در راه چند نفر دیگر هم با ما همراه گشتند وگفتند که ما نیز گندم می خریم، برای اینکه نرخ دراثر داوطلبي و رقابت بالاتر نرود بهتر است که همهٔ ما باهم شریک شویم. این نظریهٔ شیطاني و فریبکارانهٔ ایشان مورد قبولم واقع گشت، خدا شاهد است که اگر تا ایندم فهمیده باشم که آنها برایمن پلان و دام بسته کرده و میخواستند بدینصورت از من پول بگیرند زیرا که وضعیت ظاهر ایشان بصلاح آراسته ودارای ریشهای دراز وعمامه های سفید بودند. من باصداقت و اطمینان کامل با آنها یکجا روان شدم و بسخنان شان گوش میدادم،پس از طی یکساعت مسافه بیک ده

محقر رسیدیم که نفري خیلي زیاد درآنجا گرد آمده بودند؛ یکي از آنها بی محابا سیلي سختی برویم زد وفي الفور دستها وپاهایم را بدرختي محکم بسته وگفت اگر زنده گي ات رادوست داري ومیخواهي از شکنجه وپانهٔ ما خلاص شوي دستي عنوان پسرت حوالهٔ پنج هزار روپیه بنویس، اگر نمي نویسي و تعلل بخرچ میدهي، بیدرنگ می کشمت. من از ترس مرگ ودرحال حواس باختگي بادستهای لرزان حوالهٔ مبلغ پنج هزار روپیه رانوشته و دادم .بدین ترتیب بعد ازحصول مبلغ متذکره توسط آن جنایتکاران فساد پیشه که دار ودستهٔ حبیب الله بچه سقو بودند، از چنگ آنها رهائي یافته و سالم بخانهٔ برگشتم.

دست درازي بچهٔ سقو بدختران وناموس مردم: بچه سقو درعلاقهٔ های کوهستاني بازار رهزني وچور وچپاول را خیلي گرم ساخته و از تعقیب وتلاش حکومت بکلي هراس نداشت؛ مردم اطراف وجوانب کابل نیز بمقابلش نیروی مقاومت نداشتند، چنان چالاک وزرنگ بود که پولیس ودیگر اراکین امنیه ازگوشمالي وگرفتاریش عاجر ماندند. یکروز بعد از چور وچپاول چند قریه درعرض راه با یک قافله روبرو گشت که در آن یکدختر حسین وشکیلی بود؛ بچهٔ سقو که پابندي بناموس مردم نداشت وازقیودات اسلامي و افغاني پافراتر میگذاشت، زود فریفتهٔ او گشت و به میر قافله بصورت تهدید آمیز گفت : بشرطی از تاراج قافلهٔ تان دست بردار میشوم که این دختر نازنین را بمن بسپاري تا در حبالهٔ نکاح خودبیاورم. این گفتار پوچ و بیمعنی وی که منافي سنن اسلامي و افغاني بود احساسات میر قافله را بهیجان آورده بدون بیم و ترس چنین جواب داد: ازدعوهٔ اسلامیت و افغانیت خود نمي شرمي؟ آیا بتو می زیبد که بدختران مردم بی قیدانه دست درازي میکني ؟ بچه سقو درحالیکه آثار خجالت ازناصیهٔ وی مترشح بود گفت فعلا ازین فکر خود موقتا منصرف میشوم، ولی درآینده توقدرت مرا خواهي دید ودرآنوقت بسروقت تو میرسم.

بچهٔ سقو و قوم شینوار: منشاء آتش بغاوت قوم شینوار جنبهٔ مذهبي داشت، ازین جهت دامنه پیدا نکرد وزودتر فرونشانده شد، مگر آتش بغاوت سقوي برکسب وحصول اقتدار استوار بوده بهر طرف زبانه کشید ومنجر به بربادي مالي و جاني هزاران نفر شد. بقول یکعده اشخاص خبیر، قوم شینوار پس از سرکوبي حکومت و فروگذاشت نایرهٔ شورش بتحریک روحانیون خاین و متنفذین جاه طلب باگروه سقوي پیوستند و درحملهٔ کابل با اشرار بیفرهنگ همدست بودند وملای شوربازار نیز مطابق برنامهٔ مطروحه در محاصره و اشغال کابل از طرف داخل شهر با متجاوزین مساعدت مالي وجاني بصورت مخفیانه میرسانید وبه تحریک مخالفت و بغاوت برعلیه حکومت دامن میزد و به آن وسعت میداد.

(یادداشت اداره: درینجا نویسنده اصلي مقاله، یک پاراگراف در ضدیت های حضرات شوربازار بمقابل اعلحضرت امان الله خان نوشته وآنرا بتحریک انگلیس وانمود کرده، که مترجم آنرا عینا ترجمه نموده است. از آنجائیکه این موضوع دراثر تذکر قبلي در قسمت اول این مضمون در صفحهٔ ۷۲ شماره ۷۷ ، ولو بقسم کنایه و بدون ذکر نام چاپ شده، عکس العمل ایجاد کرده و اسنادی هم در رد آن رسیده است، از نشر پاراگراف اصلي منصرف شدیم)

ملا شاهي موید سقو شاهي: قبلا تذکر داده شد که ارکان عمدهٔ سقو شاهي ملاها وپیران (روحانیون نما) بودند کهما درینجا بنام ملا شاهي از آنها نام میبریم وتقریبا تمام امورات مملکت بمشورهٔ این انفاس مقدس که بزعم بعضي کوتاه اندیشان ازهرگونه مسئولیت دنیوي و اخروي مبرا اند، انجام میشد. حکومت ملعون انگلیس وگماشتگان بیرحم شان درین صدد بودند که بحکومت بی بنیاد سقوي درافغانستان و هندوستان جنبهٔ قانوني که متکي بر مذهب باشد بدهند، بنابرین منظور بعضي فرامین واعلانات که مبني بر وانمود کردن خرابیهای بی بنیاد امان الله خان غازي بود انتشار دادند وبهر گوشه وکنار پخش کردند تا احساسات مردم را بمقابل حکومت اماني برانگیزاند وتاثیر و رسوخ آنرا کم سازند تا عوام نافهم بدون درک مطلب طرفدار حکومت سقوي گردند. علمای مرتجع وعتیقه پسند و روحانیون مفتخوار برای اینکه زیادتر احساسات مردم رابرعلیه امیر امان الله خان غازي تحریک کنند درتمام نقاط کشور برالحاد وی زباني و کتبي فتوی کفر دادند ومردم رابدین وسیله طرفدار بچهٔ سقو ودیگر کسانیکه آرزوی سلطنت بدل میپرورانیدند، میساختند. علمای سمت جنوبي (پکتیا) درتحریک مردم بمقابل حکومت سهم بزرگی داشتند وپروپاگند های بی اساس را که تنفر و انزجار رابیشتر میساخت دربین عوام ساده پخش میکردند و سیاست دست برداري امان الله خان ازتجدد را نزد مردم موقتي ، بی اساس و غیر قابل اهتبار جلوه میدادند وهرگونه پیشنهاد مصالحه ملي را درینمورد خنثي و بی اعتبار میکردند، گرچه اعلحضرت امان الله خان اسلحهٔ کافي در دسترس داشت مگر بمقابل قیام عمومي که برهنمائي روحانیون منفعت جو

اعلامیه دفتر اعلحضرت پادشاه سابق از روم

اجلاس هیاتیکه اززبان سیرت بنام بیروکراتهاو متخصصین لویه جرگه در روم دعوت شده بود برای مدت چهار روز از تاریخ ۲۶ تا ۳۰ جون دوام کرد، ولی اعلامیه دفتر روم بتاریخ ۸ جوزای ۹۹ بقرار ذیل بمراجع افغاني توزیع شده است:

بسم الله الرحمن الرحیم

روم ۳۰ جون ۱۹۹۹

هیئت مشورتي متشکل از عدهٔ از صاحبنظران افغان ازتاریخ ۲۶ تا ۳۰ جون ۱۹۹۹ در شهر روم تشکیل جلسه نموده دربارهٔ طرق عملي تطبیق طرح صلح اعلیحضرت پادشاه سابق افغانستان به بحث و مذاکره پرداخت.

هیت با قدرداني از اقدام جدي و عملي اعلیحضرت در روزنهٔ صلح، تدویر لویه جرگه اضطراري را درین مرحلهٔ دردناک ازتاریخ افغانستان یگانه راه برقراري صلح دوامدار وعادلانه و تنها وسیلهٔ اعمال ارادهٔ ملت افغانستان درجهت تعین سرنوشت خود تلقي نمود و تجاویز لازم درزمینه برگزاري لوی جرگه اضطراري، به اشتراک نمایند گان همه اقوام و قشرهای ملت افغانستان اعم اززن ومرد، بطوری که ارادهٔ ملي را بر بنای اساسات اسلامي تمثیل نماید، ارائه کرد.

هیت دربارهٔ کمیسیون تدویر لویه جرگه، معیار های گزینش اعضا وبرنامه کار کمیسیون، تبادل نظر همه جانبه نمود.

هیت ابعاد گوناگون قضیه خونین افغانستان و مشکلات و موانع صلح ناشي از عوامل داخلي و خارجي را مورد مذاکره قرار داد.

هیت برسهمگیري ومساعدت سازمان ملل متحد، کنفرانس ممالک اسلامي و کشور های صلح خواه جهان در عملیه اعاده صلح درافغانستان تاکید کرد.

هیت نتایج مذاکرات وتبادل نظرهای خود راطور پیشنهاد به حضور پادشاه سابق افغانستان تقدیم نمود.

تبصره بر اعلامیه دفتر اعلحضرت پادشاه سابق

۱) هیات مشورتي را که سیرت در بیانیه های خودابتدا «بیروکراتها» و بعدا «متخصصین لویه جرگه» خوانده بود، این هیات در سطر اول این اعلامیه به«صاحبنظران» تنزیل مقام نموده، ویقینا هریک ازاعضای این هیات ۱۳ نفري صاحب نظری بوده اند، بهمین ملحوظ تبصره های فولکلوریک بالای عدد ۱۳ زیاد شنیده شده است.

۲) ازجملهٔ ۱۸ نفر مدعوین که قبلا از روم اعلان شده بود ،پنجنفر اشتراک نکردند:

(یک) داکتر بشیر زکریا که قرارمسموع یک عملیات جراحي درنیویارک داشت؛

(دو) داکتر اسحق نادري که قرار مسموع بالای ترکیب هیات اعتراض داشته و این هیات را پایانتر از سویهٔ خود واینکار راعبث و بیهوده خوانده است؛

(سه) داکتر اسحق صافي که قرار مسموع بالای دعوت و اشتراک داکتر فاضلي اعتراض داشته؛ قرارمسموع درمجالس افغانها درپاریس بین داکتر صافي و داکتر فاضلي همیشه مناقشاتي رخ داده و داکتر صافي داکتر فاضلي را به ستمگرائي متهم مینموده است؛

(چار) میرمن پروین علي مجروح که قرار مسموع از جانب پدرش توصیه بعدم اشتراک شده است؛

(پنج) داکتر گلجانان ظریف ازجملهٔ پیروان و گماشتگان استاد رسول امین است ونام اورارسول امین به روم داده بود، قرارمسموع بعدا ازطرف گیلاني وحلقهٔ رسول امین ازپشاور بالای اوفشار واردگردید که عوض داکتر ظریف ،آقای حکیم اریوبي را درلست مدعوین شامل سازد ورسول امین هم قبول کرد؛

دونفریکه نامهایشان در لسته های سابق شامل نبوده وبتاریخ ۲۵ جون از روم اعلان گردید عبارتند از آقای حکیم اریوبي و میرمن نادیه کریم؛ اخیرالذکر دختر سرورناشر ازخانم آلماني او و دوست صمیمي

وملاهای تربیهٔ مدارس انگلیس صورت میگرفت، اقدامات او موثر ثابت نشد، اخیر چون خود را بمقابل قیام عمومي تنها و بی مقاومت دید ازسلطنت موروثي خود دست بردار شد ،تاج وتخت را به برادر کلان خود سردار عنایت الله خان سپرد.
بچهٔ سقو دروهلهٔ اول سلطنت غرض فریب مردم اعلان نمودکه مالیات وباقیات زمان امانی معاف و مالیهٔ املاک منبعد مطابق احکام شرعي اخذ میگردد. تمام مکاتب حکومت سابقه ازیکسر مسدود و بعوض آن مدارس دیني تاسیس شود، ملاها و روحانیون جیره خوار سقو وانگلیس تصدیق نمودند که حبیب الله خادم دین رسول الله وحامي بزرگ دین اسلام است هر کسیکه ازاوامرش سرپیچي کند واجب القتل بوده و حکم بغاوت بالایش تطبیق میشود. ملای شوربازار بگماشتگان خود پیغامات تحریري ارسال داشتند که درهرجا پروپاگند نمایند که بچهٔ سقو مسلمان صادق وشخص پاک طینت وپادشاه قانوني افغانستان است و بیعت به وی از واجبات شرعي شمرده میشود.

ظلم مامورین سقوي درقندهار: مامورین سقوي به نسبت امان الله خان که اجدادش منسوبیت بقندهار داشتند بررعیت قندهار ظلم وجبر زیاد میکردند. نایب سالار عبدالقیوم کوهستاني که از اعوان و انصار بچهٔ سقو بود و بعوض پر دل خان کوهستاني مقرر شد، امر کرد که هر کوهستاني باید بمقابل قندهاري حساسیت و تعصب داشه باشد و بقول و فعل قندهاري میباید بنظر شک و تردید نگریسته شود زیرا آنها درظاهر باما و در باطن با امان الله هستند، و بااو خط روي و مخابره و مکاتبهٔ سري دارند، می باید شما اگاه باشید واحتیاط کنید و ازمردم قندهاري خود را دور نگاه کنید.

خط مشي دولت سقوي : بچهٔ سقو که براریکهٔ سلطنت متمکن گردید امرکرد فردامردم را بخواهید که من با آنها گپ بزنم تا آنها مرابشناسند که کي استم و البته این دیدار من با آنها مطابق این فرموده شریعت است که دیدار پادشاه ثواب دارد وبروی آنها روزنهٔ خیر و سعادت بازخواهد کرد. فردا مطابق امر پادشاه (بچهٔ سقو) مردم به پیش روی قصر شاهي حاضر شدند، شاه آمد وبرچارپائي حواله دار بالا شد وبه آواز بلند گفت : او مردم بدانید که من پادشاه شما استم، امان الله را گریختاندم، بعد ازین نام اورانگیرید، هرکس که بگیرد زبانش را می برم که گپ زده نتواند. نظامنامه های او راپاره کردم وبجای مکاتب مدارس شرعي تاسیس نمودم. شما آزاد استید، اگر قمار میزنید یا چرس میکشید، مگر خبردار که شراب نخورید، اگر خوردید ملاها بشما جزای شرعي میدهند. اجازهٔ سگ جنگي، بودنه جنگي، کوک جنگي را بشما جوانان میدهم، اما بشرطیکه بین خودجنگ نکنید؟
معاش مامورین و منصبداران را زیاد کردم که بخورند و بنوشند و عیش کنند، اما باید دعای خیر بحق من و آشنایان من بکنید. امانو(مقصد امان الله خان است) کافر بود، بچه های شما را برای تعلیم کفر بملک های کفر روان میکردودرینجا هم به بچه هادرس کفر داده میشد، می بینید که الحال ملاهای ما درمساجد و مدارس به بچه ها علوم دیني یادمیدهندکه بدرد آخرت ما وشما خواهد خورد، ما بدرس های کفر ضرورت نداریم، ما از کفار بد میبریم، کفار دشمنان دین و ملت اند، ما آخرت داریم، آنها ندارند.
ما بانگلیس و روس غرض نداریم، آنها باید بما غرض نگیرند، اگر باالفروض غرضدار شوند تا لندن و ماسکو همرایشان میزنیم. ما افغان استیم، افغان مثل کندوي زنبور است اگربشور آمد باز رویش گشتانده نمیشود.
زنها باید مستور باشند، من مثل امانو نیستم که با زن خود دربازار چکر بزنم، زن چراغ خانه است که تاریکي را روشن میکند و یا گل خانه است که باید تنها شوهرش بوی کند و اجازهٔ بوی کردن بدیگران داده نمی شود؛ برای زن فقط یادگرفتن نماز لازم است، حاجت بیادگرفتن خط و دیگر درسها نیست. امانو میخواست که آنها را چشم پاره کند که باختیار خود شوهر بگیرند وباختیار خود طلاق کنند.
ما چه ضرورت بفابریکه ها داریم، کفار نوکر های ما استند، آنها تیار میکنند و ما خریدار و استفاده میکنیم، دنیا پنج روز است، چه لازم که ما این پنج روز رادرمشقت بگذرانیم، می باید عیش و. عشرت نمائیم و هوس کنیم.
من ازملاها شنیده ام که ملک از دست این شاگردان مکتب خراب میشود وازشامت شان برماعذاب نازل میگردد، یکي از علایم قیامت اینست که مردم اولاد خود را درمکاتب داخل و ازمدارس دیني دور بگریزند. میباید بگفتار ملا رفتار کنیم، ملا ما را از آتش دوزخ میگرداند و راه جنت نشان میدهد، معلم های مکتب ما را از جنت میگرداند و راه دوزخ نشان میدهد. مسلمان هرقدر گناه کند خدا غفور ورحیم است برایش بخشیده میشود. افسوس برحال کفار است که بهیچ صورت بخشیده نمیشود تا کلمه نگوید. (باقیدارد)

تاریخ سپورت و ورزش در افغانستان

(قسمت دوم) سیدکریم محمود از اریزونا

۱۰ ـ نیزه زني با اسپ : نیزه زني با اسپ هم یکي از بازیهای باستاني کشور عزیز ما افغانستان بود که مردمان قره باغ غزني شطارت زیادی در نیزه زني داشتند ودرایام جشن استقلال بکابل آمده بحضور اعلحضرت مسابقات نیزه زني را اجرا مینمودند ؛ ناگفته نماند که در بین اردوی افغانستان نیزه زني جزء تمرینات نظامي شان بود چنانچه در آنزمانه ها قطعه ای از سوارگاران، یعنی قطعهٔ سواري، نیزه بدست او حضور اعلحضرت رژه میرفتند و هم نیزه زني را با مهارت خاص شان نمایش میدادند که بعدا متاسفانه سقوط کردو جای آنرا در جشنهای استقلال مردمان کتواز غزني بشمول جوانان قره باغ غزني گرفته این بازی باستاني را بقسم سپورت نمایش میدادند.

نیزه عبارت از یک چوبییست بطول دو متر که در سر آن یک خنجر تیز نصب بود. یک گل میخ را بزمین گور میکردندو سر دیر آنرا بیرون از خاک میماندند، تا سوار کار نیزه بدست گل میخ را دیده بتواند. بعدا نیزه زنها بمسافهٔ علاوه از صد متر دورترمنتظر شروع بازي میشدند و وقتیکه امر شروع بازي صادر میشد یکي از سوارگاران نیزه دار بتاخت و سرعت زیاد بسوی گلمیخ درحالی پیش می آمد که نوک نیزه اش بسوی زمین و آمادهٔ فروبردن نیزه در گلمیخ و کشیدن از زمین وتکان دادن آن در هوا بوده مهارت خود رابدین سان نشان میدادند، و بهمین ترتیب همه نیزه زنها مهارت شان را نشان داده دراخیر برندگان اول تا سوم مستحق جایزه و انعام میگردیدند.

۱۱ ـ شمشیر زني : شمشیر زني هم یک مهارت باستاني افغانستان بوده، افغانهای وطنپرست غرض دفاع ازوطن شان ، پیر وجوان بمقابل دشمن وطن مصاف داده سر دشمن را از تن او جدا مینمودند . در اروپا (دویل) یا جنگ دو نفر با شمشیر برای اعادهٔ شرف و افتخار شخص تا یکقرن پیشتر هم داشت ،اما امروز شمشیر زني بقسم سپورت تبدیل شده و این سپورت در مسابقات بین المللي هم شامل شده است. درافغانستان تنها در عسکري هنوز مهارت شمشیر زني دوام دارد زیرا صاحب منصبان همه کرچ خمل میکنند و باید طرق استفاده از کرچ و شمشیر را هم بدانند.

۱۲ ـ تیر اندازي : تیراندازي هم یکي دیگر ازورزشهای باستاني وطن عزیز مان افغانستان میباشد که تا امروز رواج دارد وبسه قسم میباشد : (الف) تیر اندازي غرض دفاع از وطن و ناموس بمقابل دشمن (ب) تیر اندازي غرض شکار حیوانات وحشي و طیورکه تا امروز رواج داشته و ما آنرا شکار بی سر و صدا نام گذاشته ایم ، این نوع تیراندازي درافغانستان از هزاران سال قبل که مردم توسط تیر و نیزه شکار میکردند تا امروز که از تفنگ و خصوصا تفنگهای شکاري کار میگیرند ، رواج داشته و دارد ؛ امیر حبیب الله خان شهید شکار چي ماهر بودند واعلحضرت پادشاه سابق نیزتیرانداز خوب و هم شکار چي خوب بودند ؛ نویسنده این مقاله نیز بحیث شکار چي خوب شهرت داشت و صدها افغان دیگر که تذکار اسم شان سخن را بدرازا میکشاند. نقطهٔ قابل تذکر ویادآوري درین مورد اینست که شکارچیان افغان هر کدام قصه ها ، دیدني ها ، سرگذشت هاو تجارب عجیب و شنیدني از شکار های خود دارند ، اگر آنها شمه ای از سرگذشت های خود را بنویسند یک دفتر جالب خواهد شد(ج) تیراندازي ورزشي یعنی نشان زني عادي که همه آنرااز راه تلویزیون دیده و حاجت به تفصیل ندارد.

۱۳ ـ پلخمان زني : پلخمان زني یکي دیگر از ورزشهای باستاني افغانستان بوده که زیاده تر در بین رمه چرانها رواج داشته توسط آن گرگها و دیگر حیوانان وحشي ودرنده را که بالای حیوانات اهلي حمله میکردند دور میساختند ، رمه چرانهای افغان آنقدر مهارت عالي در انداخت سنگ با پلخمان داشتند و دارند که گرگي را باساني از پا مي انداختند. اگر این سپورت باستاني وعنعنوي توسط دولت زنده ساخته شود ودربازیهای المپیک شامل ساخته شود ، افغانستان رقیب و مبارز نخواهد داشت.

درجهاد افغانها بمقابل روس نامرد وملحد ، جوانان افغان از پلخمان گار گرفته بعوض سنگ بمبهای دستي و کوچک را درکاسهٔ پلخمان گذاشته، پلخمان رابدور سر خود چرخانیده، بعدا بالای کاروانهای شوروي رها میکردند و تلفات سنگیني بدشمن تحمیل کردند ، خصوصا در جنگهای سروبي ازپلخمان کارمیگرفتند وقرار شنیدگي جنگ با پلخمان را جنرال ساحب رحمت الله ساپي تشویق وجوانان را درزمینه تربیه مینمود و افتخار این ابتکار هم بجنرال ساپي میرسد که اگر درین مورد برای هموطنان معلومات بیشتر بدهند ، یک صفحهٔ تاریخ جهاد روشن خواهد شد.

۱۴ ـ نشان زني : نشان زني با آله های مختلف صورت گرفته میتواند ، از قبیل نشان زني با سنگ، با غولک، با تیر، با نیزه، با پلخمان وبا تفنگ، وغرض از نشان زني خود را آماده ساختن است برای کار

های فوق که هم بقسم شوقي انجام میابد وهم برای مسابقات قهرماني شکار حیوانات وحشي و طیور وغیره یا دفاع از وطن و ناموس بمقابل آن. در افغانستان، خصوصا در بین قبایل پشتون، نشان زني یک سپورت وعادت ملي بوده است.

۱۵ ـ شکار ـ شکار هم یکي دیگر ازورزشهای باستاني بوده تا امروز دوام دارد و دربالا مختصرا درآنباره صحبت کردیم. شکار با آله های مختلف صورت میگرفت، ازقبیل سنگ، چوب (که چوپانها آنرا تیاق میگویند)، پفک (چوب درازیست بطول دونیم متر که مغز آنرا خالي و یک سوراخ سرتاسري دربین چوب یا بانس میگذاشتند و ازگل مخصوص گولیهائي باندازهٔ یک باقلي ساخته آنرا در دهن خود جا داده، دهن خود را در دهن پفک گذاشته بسوی پرنده نشانه گرفته بشدت پف و پرنده را شکار میکردند ـ مردمان بدوي افریقاشادیهاودیگر حیوانات وحشي را توسط همین پفک شکار میکنند، اما گولي های آن کلانتر میباشد)، نیزه، تیر و کمان، غولک وبالاخره تفنگ، وبرای شکار ماهي از جال کار میگیرند. درشرایط انکشاف تکنالوجي آلات ابتدائي و بدوی سابق جای خود را به آلات مودرن گذاشته، اما دربعضی کشور ها بشمول افغانستان هنوز هم از همان وسائل ابتدائي برای شکار کار میگیرند.

۱۵ ـ یخمالک : درزمانه های قدیم که کوچه های تنگ و تاریک داشتیم،دراثر برفباریهای زیاد، کوچه ها در اثر انداختن برفهای بامها پر و مسدود شده یخمالک گاهای خوبی برای جوانان و اطفال تشکیل میدادند؛ هکذا خندقها و زمینهای زراعتي یخبندان شده یخمالک گاه های خوبی تشکیل میافت و جوانان افغان با پیزار های میخدار یخمالک را بقسم سپورت اجرامیکردند وبسه نوع بود: یخمالک بالا دوپا، یخمالک بالای یک پا و یخمالک نشسته وهرکدام کوشش میکرد از دیگری سبقت جوید. متاسفانه دولت و المپیک افغانستان درین سپورت ملي سهم نگرفت تا شکل عصري پیدا میکرد، درحالیکه درجهان امروزیخمالک روی یخ یک سپورت بین المللي ودارای پرستیژ زیاد شده است.

۱۶ ـ سرجه زدن : سرجه زدن هم یکي دیگر از ورزشهای افغانستان بود که در اثر برفباري زیاد و انبار شدن برفها بصورت تپه ها، جوانان افغان از کاسه های کلان حلبي و چوبي، تخته چوبهای راشبیل نما، پتنوسها و غیره استفاده کمرده بالای این آلات مي نشستند وخود را ازبالای تپه های برف رها کرده تا پایان کیف وحظ برده نعره ها و صداهای خوشي بالا میکردند و بعضا از بین آله خطا خورده دست وپای دراز تا پائین می آمدند. امروز همین بازي تاریخي و عنعنوي افغانستان درخارج رواج یافته، سکي هم نوعي سرجه زدن است البته با وسائل مودرن، درسالهای اخیر در کابل بازی سکي و سرجه خوردن تحت نظر المپیک شروع شده بود که کودتا شد و بعد ازآن روسها کشورماراشغال کردند و همه از بین رفت.

۱۷ ـ قدم زني : قدم زني یکي از سپورتهای فوق العاده مفید است و همه ازآن آگاه اند، در کابل یکعده افغانها ساعات متوالي را بقدم زدن سپري میکردند و محترم سید شمس الدین پاچا صاحب مجروح یک تن از قدم زنهای مشهور است که هروز فاصلهٔ شهر نو تا چمن حضوري را از راه وزیر اکبر خان مینه قدم زنان طي میکردند، صحت شان خوب بود، عمر درازی برایشان مسئلت مینمایم.

۱۸ ـ کوه نوردي : کوه نوردي یکي دیگر او ورزشهای باستاني افغانستان است و مردمان این خطهٔ کوهستاني در ورزش و مهارت کوه نوردي نسبت به تمام کشور های جهان بي نظیر میباشند، چونکه این خطهٔ کوهستاني با کوه های سربفلک کشیده وبامردمان شجاع و دلاورش لرزه بر اندام دشمن انداخته سر تعظیم به قله ها و مردمان شجاع آن فرود آورده اند و متجاوزین شکست خود را قبول و اعتراف کرده اند؛ کوهنوردان افغان بدون داشتن وسائل مودرن و عصري از قبیل ریسمان مخصوص و میخهای مخصوص، چکش، بوتها ودستکشهای مخصوص وغیره بهتر از کوه نوردان حرفوي باین فن مهارت دارند. کوه نوردي درفنون جنگ شامل بوده در عسکري قطعه های کوماندو این مهارت را مشق و تمرین میکنند، ودر قطعهٔ کوماندوي قوایمرکز نیز کوهنوردي تدریس و تمرین میشد که قومندان آن در آنوقت محترم جنرال رحمت الله ساپي بودند، شاید درزمینه توضیحات بیشتر داده بتوانند.

سال ۱۳۲۸ بود که حبیب جان یاور اولین تیم کوهنوردي افغاني را که تقریبا شکل عصري هم داشت بقسم سپورت ملکي بوجود آورد که اینجانب نویسندهٔ این تاریخچه، محترم محمد علي جان دستگیر زاده، لعل محمدخان و دونفر دیگر شامل این تیم بودیم. پلان اولین کوهنوردي ما فتح حوض خاص در شکر دره بود وقراربرین شد که از راه کوهای پغمان برویم اما نسبت دوري راه و عدم وسائل از آن صرفنظر شد. باردوم تصمیم گرفته شد تاحوض خاص را ازراه شکر دره که راه اصلي حوض خاص بود و سکهای افغان غرض زیارت و شستشو از همین راه استفاده میکردند، فتح نمائیم، ولي در اثر سردي هوا بازهم صرفنظر شد وبعدا این مفکوره از بین رفت.

سکهای کابل عقیده دارند که حوض خاص شکردره با چشمه های سرخرود ننگرهار که هر ساله گرنگ شانرا درآنجا برده ومراسم مخصوص مذهبي خود را درآنجا بجامي آورند، یک مجرای مشترک دارند.

سکها میگویند روزی چوب دست یکنفر اززایرین سکهه که برای انجام مراسم مذهبي بحوض خاص رفته بود بحوض مذکور افتاد وغایب شد. سال دیگر که درمراسم گرنگ در سرخرود رفته بود، سکهه مذکور می بیند که چوب دست او ازچشمه سرخرود خارج میشود، یعنی جوب در حوض خاص شکردره افتا. واز چشمهٔ سرخرود بیرون شد، که در اثر همین رویداد اساطیري سکهای کابل و حتی از هندوستان سالانه در ماه های اسد یا سنبله به حوض خاص و هم در ماه حمل برای انجام مراسم مذهبي بچشمه های سرخرود بزیارت میروند و این دو موضع برای سکها مقدس دانسته میشود. (باقیدارد)

نظری بجراید برون مرزي

جریدهٔ «امن» بحیث ارگان مرکزي «د افغانستان ملي نهضت» در پشاور که مخفف آن (امن) میشود در چهار صفحه باداره رسیده، مصاحبه اختصاصي با رئیس «نهضت ملي افغانستان»، آقای محمد آصف ظاهر (فرزند مرحوم داکتر عبدالظاهر خان سابق صدراعظم) در صفحهٔ اول جریده جلب نظر میکند. وی بجواب سوالي در بارهٔ موسسهٔ «نهضت ملي افغانستان» گفته است:

«بمنظور ختم جنگ وبرادر کشي و پایان دادن بمصیبت های دو دههٔ اخیر که دامنگیر مردم ما گردیده است وبخاطر تشکیل و پشتیباني همه جانبه از حکومتي که مورد قبول اکثریت مردم افغانستان وممثل اقشار مختلف جامعهٔ افغاني باشد...هموطنان بادرد ما بتاریخ ۱۷ دلو ۱۳۷۶ در داخل کشور دور هم نشسته فیصله نمودند تا یک نهاد مستقل و نیرومند ملي را بخاطر نجات وطن از جنگ و ویراني بیشتر تاسیس نمایند...»

مدیر مسئول مجلهٔ آئینه افغانستان در سال ۱۳۷۶ بکابل بود و با نمایندگان این نهاد جدید نشستها و صحبت هائی داشته است، همه ملیگرایان و وطندوستان افغان میباشند که دعا میکنیم باهداف مشترک و مقدس شان - نجات وطن ازین تباهي و بدبختي کنوني - نایل گردند.

جریدهٔ «پیغام» بحیث ارگان نشراتي «افغان اکادمي» در ویرجینیابمدیرت مسئول آقای حسن شیردل در چار صفحهٔ کوچک نشر میشود، وقتی شما متن ومحتوی این نشریه را ببینید و مقالات آنرا بخوانید تصور میکنید ازمندوي خربوزه یاازمندوي بوریا فروشي کابل صادر شده است، وانگهي بماهیت موسسهٔ ناشر آن که «افغان اکادمي» میباشد ملتفت میشوید که بدست چه نوع اشخاص بیمقدار وبیسویه اداره و نمایندگي میشود. بطور مثال، در صفحهٔ اول شمارهٔ دوازدهم آن (ازماه می ۱۹۹۹) مقاله ایست تحت عنوان «عقاب هندوکش» که فعالیت های عقاب را شبیه یک بمبیرک تصویر نموده، یک نویسندهٔ کم سواد و نو آموز که در اکادمي نامنهاد حیثیت (اکادیمیسین) راداشته خواهد بود، کوشش کرده شیر بمبیرک احمد شاه مسعود و کارنامه های او را با (عقاب هندوکش) تشبیه و طالبان را بقسم مور و ملخ و زنبورتصویر نماید. چنین است ماهیت (افغان اکادمي) و روشهای تبعیضي و توهین و تحقیر اقوام افغانستان در ارگان نشراتي آن. فاعتبروا یا اولي الابصار.

تاریخ تکراریږي
/دسقاوي زوی که دخراسان عیارا
د عبدالباري جهاني لیکنه

د کال ۱۹۹۲ د اپرېل د میاشتی په وروستیو شپو ورځو کی په کابل کی د داکتر نجیب اله رژیم نسکور سو، او مجاهدین کابل ته ننوتل. کابل ته د مجاهدینو د ننوتلو څخه وروسته څه باندی درې کاله دا سی حوادث راغلل چی دې ښار په خپل تاریخ کی ډېر کم لیدلی ود. د مجاهدینو دلو په تېره بیاد شورای نظار د دلی کسانو، چی مرکزی قدرت یې په لاس کی و، ددې ښار د خلکو دسر ،مال او ناموس حد اقل پروا ونه کړه او حتی د دارالمجانین ښځی یې په زور بې عزته کړې. کورونه لوټ سول، دوکانونه او شته منی چور سوې، سرونه ورغړېدل، خلک بې گناه شکنجه سول، ښایستې نجونی او مېرمنی په زور بې عزته سوې او دهغوی دخوښی په خلاف په زور واده سوې. کابل دا سی تباه سو چی په خپل تاریخ کی یې داسی تباهی نه وه لیدلې، او د مجاهدینو د ډېلو ډېلو دلو ترمنځ د جنگونو په وجه تقریبا ډېرش زره تنه ووژل سول..

له دې څخه تقریبا دوه شپېته کاله پخوا د حبیب الله کلکانی په نوم یو سړی، چی په تاریخ کی د سقاو د زوی په نوم مشهور دی، د خیرخانې دکوټل دلاری کابل ته ننوتلی و، او د کال ۱۹۲۹ د جنوری پر اوه لسمه یې ارگ ونیوی.پر کابل باندی د سقاو د زوی د نهه میاشتی حکومت په زمانه کی دا سی حوادث راغلل چی د شورای نظار د مجاهدینو د حکومت زمانې ته ډېری ورته وی.خو د افغانستان خینو مشهورو لیکوالانو او تاریخ پوهانو، په دې گومان چی گوندی هغه ببینی په د خلکو له یاده وتلی وی، د سقاو زوی ته د خوانمرد او عیار لقب ورکړ، او د هغه د په اصطلاح سپېڅلی شخصیت په سطینه یې پاڼی توری کړې له نېکه مرغه چی لږ په دوو گوتو نه پټېږی، او خینو کسانو هغه څه چی په خپلو سترگو یې لیدلی دی په هغه وخت په هغه ورځ یادداشت کړی دی، او بیا هم له نېکه مرغه چی د زمان حوادثو نغو پاڼو ته صدمه نه رسولې، او د ترڅو حقایقو بڅ یې زموږ تر غوږونو پورې را رسولی دی. په دې سلسله کی یو د سراج التواریخ د لیکوال فیض محمد کاتب یادداشتونه دی، چی څه یې

بقیه در صفحه ۵۶

آیینهٔ افغانستان
AFGHANISTAN
MIRROR
P.O. BOX 408
MONTCLAIR, CA 91763
FAX (909) 625-6751
(909) 626-8314

موجم که سفر از وطنم دور نسازد
آوار کنیم باعث دوری ز وطن نیست

مورخ ۱۲ جون ۱۹۹۹

بسم الله الرحمن الرحیم

بهرکسیکه به الله تعالي رب العالمین /ج/
به پیغمبر برحقش محمد مصطفی /صلعم/
و به کتاب آسماني اش قران مجید ایمان دارد
بهر مسلمانیکه برخود واجب میداند
از دین وعقیدهٔ خود حمایت و دفاع نماید

وظیفهٔ ایماني و اسلامي خود دانسته بعرض میرسانیم که یک نشریهٔ افغاني که توسط یکنفر کمونست معلوم الحال(قدیر سراج) در ویرجینیا طبع و توزیع میشود بقران مسلمین تحقیر نموده ، یک آیت بسیار مبارک را که ده ها بار درقران مجید تکرار شده و در آن خداوند متعال (جل جلاله) از موجودیت (آبهای حیات بخش و انهار در تحت جنت ها) به ابنای بشر وخصوصا مومنین بشارت داده، قدیر سراج درنشریهٔ خود این آبهای مقدس را به مایع کثیفي تشبیه نموده که روز چند بار بحکم ضرورت بیولوجیکي از وجود انسان خارج میشود، و بعقیدهٔ ما کفر صریحتر ازین نمیباشد.

قدیرسراج عوض آنکه درملای عام توبه کند واز مسلمانها معذرت بخواهد ، باچشم سفیدي و افتخار بکدام کتابی اتکاء میکند که درایران نشر شده و این نوشته کفر آمیز را ازآن اقتباس کرده است. بلي، درایران کتابهائي هم نشر شده که امیر المومنین حضرت عمرفاروق خلیفهٔ دوم اسلام را فحاشي و تکفیر نموده اند! در هندوستان واسرائیل آثاری طبع شده که حقانیت قران و پیغمبر اسلام (صلعم) را(العیاذ بالله) تکذیب کرده اند! آیا برای شخصیکه خود رامومن مسلمان میخواند وکمترین وقوفي ازتاریخ درخشان اسلام داشته باشد ، لازم است به آن نوع آثار کفر آمیز اتکاء و آنرا بملت مومن افغان تبلیغ نماید !؟ این بیحیایي و چشم سفیدي، یعني اتکاء و اقتباس از آثار کفر آمیز، برای آنست تا جهت تکرار این نوع اعمال ضد اسلامي سندی داشته باشند.

این موضوع را یکعده افغانهای مسلمان مقیم ویرجینیا بتوجه ما رسانده و ما نقل متن عیني آن نشریه (اندیوال - شمارهٔ پنجم - ماه مي ۱۹۹۹) را درظهر این متحدالمال به تمام مساجد شریف افغاني در امریکا و اروپا وهم برجال مومن وخبیر افغان و اسلام ارسال و تقاضا میکنیم که در بارهٔ این سلمان رشدي ثاني فتوی اسلامي خود را صادر و برای جلوگیري ازین نوع تبلیغات ضد اسلامي تجاویزی اتخاذ نمایند. و من الله التوفیق

بندهٔ خدا دکتور سید خلیل الله هاشمیان
مدیر مسئول مجلهٔ آئینه افغانستان

کاپي به تمام مساجد شریف و رجال افغاني و اسلامي

AFGHANISTAN MIRROR

تجاوز صریح و رسمي بالای دین مقدس اسلام توسط کمونستهای افغان

ما قبلا ازتجاوز غیر مستقیم بالای مقدسات اسلام توسط دونفر کمونست افغان، هریک قدیر سراج درواشنگتن وبیرنگ کوهدامني درلندن (که هر دو از همکاران قلمي نشریهٔ امید می باشند) بهموطنان مسلمان خودخبر داده ونمونه های تجاوز شانرا درصفحهٔ ۹۳ شمارهٔ ۷۷ مجلهٔ آئینه افغانستان غرض آگاهي عامه نشر کردیم و از امت مسلمه تقاضا کردیم بهرسویه ایکه لازم دانند در تقبیح این اعمال اقدام کنند. اما اکثر حلقه های افغاني که مسجد ها و اکادمي هارا برای مقاصد تجارتي برگزار کرده اند، عکس العملي ندادند. اینها ازهمان نوع مسلمانانی استند که علامه اقبال آنها را «سوداگران دین فروش» خوانده که سورهٔ یاسین را فقط دروقت مرگ آنهم برای طلب بخشایش فاتحه میکنند ولی بمه چی گفته برای دفاع ازدین اسلام قدمی نمی بردارند :

دل ز نقش لا الله بیگانه ای — از صنم های هوس بتخانه ای
میشود هر مو درازی خرقه پوش — آه ازین سوداگران دین فروش!
سینه ها از گرمي قران تهي — از چنین مردان چه امید بهي !

به بند صوفي و ملا اسیري — حیات از حکمت قران نگیري
به آیاتش تراکاری جزاین نیست — که از «یسین» اوآسان بمیري

لیکن یکعده حلقه های مومن و متعهد باسلام از قبیل تلویزیون آریانا در ویرجینیا که درزمینه اعلامیه ای نشر کرد، و هم جمعیت افغانها دراسلام آباد عکس العمل مثبت دادند که نمونهٔ آنرا درذیل ملاحظه میکنید.

این بیعلاقگي و بی پرداختي حلقه های مسلمانان تجارتگرا کمونستها را شجیع و متهور ساخته اخیرا جریده ای درسویدن بعنوان « عصر جدید » تاسیس کردند ودرتالاق آن نوشتند « نشریهٔ سیاسي کمونیست های افغان» و ما دو نمونه از نشرات (صفحات ۱۴ و ۱۹ شماره دوم مورخ سرطان ۱۳۷۸ ـ جون ۱۹۹۹) این جریدهٔ ملحد وپلید راغرض مطالعهٔ شما ارائه میکنیم و توقع داریم این دوصفحه را بدقت و سطر بسطر بخوانید تا ملتفت شوید که کمونستها دربارهٔ دین شما چه نوشته اند؛ و البته این اول کار است !!!

نامهای نویسندگان و همکاران این جریده که الحاد ودشمني با اسلام را تبلیغ میکند مستعار است، ولی کسانیکه نویسندگان کمونست را میشناسند نویسنده را از سبک و کاربرد کلمات و اصطلاحات او میشناسند. اکثر این نویسندگان کمونست با جریدهٔ اجیر امید نیز همکاري قلمي داشته مقالات و دفاعیه هایشان پیوسته در جریدهٔ امید نشر میشود. نامهائیکه ظاهرا بحیث کارگردانان جریده ملحد «عصرجدید» نشر شده عبارتند از :
بصیر زیار (سردبیر) ـ آزاد فهیم، ارسلان مهربان و کاوه امید (اعضای هیات تحریر)؛ این جریده در سویدن چاپ وطور مجاني بافغانها توزیع میشود و کاپی مجاني از امید بدست آمده میتواند.

ما با تکثیر این اوراق بمسلمانان متعهد یکبار دیگر وظیفهٔ ایماني و اسلامي خود را ایفا میکنیم و برای تجارتگر ها و اکادمي ساز ها این رباعي مولانااقبال را مثال میزنیم:

شبی پیش خدا بگریستم زار — مسلمانان چرا خوارند و زارند
ندا آمد : نمیداني که این قوم — دلی دارند و محبوبی ندارند

بندهٔ خدا دکتور سید خلیل الله هاشمیان
مدیر مسئول مجله آئینه افغانستان

۲۶ جولای 1999

آئینه افغان
AFGHANISTAN
MIRROR
P.O. BOX 418
MONTCLAIR, CA 91763

اسلام آباد
جولای ۱۷ - ۹۹

نظر علما در مورد طنز کلاشیک، محمد قدیر کبیر سراج

یکعده علماء، موسفیدان و روشنفکران افغانی مقیم اسلام آباد بروز جمعه ۲ جولای [illegible] در مسجد جامع ذوالنورین جلسه فوق العاده تحت ریاست محترم میرعین الدین شاه آغا عالم و خطیب مشهور افغانی، دایر نموده درباره طنز مندرج شماره پنجم نشریه (اندیوال) که در ایالت ویرجینیای اضلاع متحده امریکا توسط محمد قدیر کبیر سراج طبع و توزیع میشود بحث و مذاکره نمودند.

اختصاری از فیصله های جلسه ذیلاً ارائه میگردد:

۱- از یکه فردی از جامعه افغانی آنهم از فامیل سرشناس و مسلمان کشور تحت تأثیر ارتباطات کفرآمیز خود گمراه و بیراه شده است اظهار تأسف نموده و آنرا بشدت محکوم میکنیم.

۲- تشبیه متن توهین آمیز (طنز)، با یک آیت مبارک که بارها در قرآن مجید برای بشارت مؤمنین تکرار گردیده، کاملاً و صریحاً کفرآمیز میباشد.

۳- ارائه متن آیت مبارک در طنز، آنهم بمنظور تمسخر و استهزاء بمقدسات اسلام، خیانت و جنایتی است به قرآن مسلمین و عالم اسلام.

۴- تجاوز بر حریم پاک اسلام مخصوصاً به نحویکه در طنز منعکس گردیده صریحاً واجب الجزاء است، فتوی در مورد چگونگی و سنگینی جزا توسط علماء محل با در نظر داشت حالات حاکم و در صورت امکان حضور متهم صادر گردد، البته توبه و ندامت متهم در محضر عام نیز مورد التفات و توجه قرار گرفته میتواند.

۵- این نظر در تمام مساجد و نانپزی های افغانی در اسلام آباد برای اطلاع و انتباه مردم بخش و تعلیق گردد. علمای کرام وظیفه دارند تا در مورد این عمل ضد اسلامی و تاثیرات منفی آن بر جامعه افغانی بعد از ادای نماز جمعه و در ختم مجالس فاتحه خوانی تبلیغ نمایند و مردم را برای جلوگیری از همچو حوادث فاجعه آمیز و فتنه انگیز که مرادف با کفر تلقی میگردد رهنمائی کنند.

۶- از جناب دوکتور هاشمیان صاحب که ما را از این جریان تأسف آور مطلع ساخته اظهار امتنان نموده خواهشمندیم این نظر برادران افغانی خود را در صورت امکان در مجله وزین آئینه افغانستان نشر فرمایند.

ومن الله التوفیق

به نماینده گی از: علماء موسفیدان روشنفکران

میرعین الدین شاه آغا

بموجب آخرین اطلاعات، امریکا بمقصد حمله بالای افغانستان یک پایگاه نظامی در تاجکستان ساخته که روسیه و مسعود نیز اشتراک دارند.

ابرازنظر واحساسات اسلامي مسلمانهای آسترالیای غربي درمورد طنز کلاسیک کفر آمیز قدیر سراج

یوم یکشنبه مورخ اول آگست ۱۹۹۹

بسم الله الرحمن الرحیم

ازمدت چند هفته باینطرف طنز کلاسیک قدیر سراج از نظر مسلمانان متواتر گذشتانده میشود که نظر و احساسات اسلامي شان ذیلا نگاشته میشود:

۱) این نوع نظریات و اهانت های طنزیه را از طرف هرفرد افغان و غیر افغان، مسلمان و غیر مسلمان که بالای قران و دیگر مقدسات دیني ما صورت میگیرد، بشدت تقبیح و محکوم مینمائیم.

۲) این تشبیهات توهین آمیز را چه بصورت مستقیم باشد و چه بصورت غیر مستقیم (طنزیه) دربرابر آیات پاک و مقدس قرانی از نظر ما کفر صریح و آشکار شناخته میشود.

۳) چون متهم این توهین کفر آمیز به آیت پاک قران در دارالکفر میباشد، با وجودیکه واجب الجزا است، اما در پناه کفار دارالکفر میباشد ودسترسي محاکم اسلامي به آن غیر ممکن است، لهذا از خداوند روز جزا برایش جزای اعمالش را میخواهیم.

۴) ما همه مسلمانان چه افغان باشند و چه غیر افغان، برای افشاگري و رسواکردن این ملحدان جسور مکلفیت خود میدانیم که در همه مجالس مذهبي، ملي و اجتماعي خود از اهانت های قدیر سراج و امثالهم یادآوري نموده آنرا تقبیح نمائیم، تا سبب انتباه او ودیگران مثل او شود.

۵) مراجع مهم برای نشر انزجار ونفرت ما در مورد همچو اهانت ها و عاملین آن، وسائل ارتباط جمعي افغاني منجمله مجلهٔ آئینه افغانستان است و ما از تمام بنگاه های نشرات افغاني با اظهار امتنان خواهشمندیم این ابراز نظر، انزجار و احساسات اسلامي مسلمانان آسترالیای غربي را غرض آگاهي افغانها و مسلمانان نشر فرمایند. با کمال احترام.

به نمایندگي ازمسلمانان آسترالیای غربي

«به نمایندگی از مسلمانان آسترالیای غربی حاج محمد نسیم بیرام»

به نمایندگي از مسلمانان آسترالیای غربي

«عنایت الله محمدی به نمایندگی از مسلمانان آسترالیای غربی»

ادامهٔ صفحه 53

به نمایندگی از مسلمانان محمد موسی

به نمایندگی مسلمانان آسترالیا نیاز الدین با وکلتروم.

په سترگو لیدلی هغه یې د نهتې په قید یاداشت کړی، او دا سی ښکاری چی وروسته یې پر خپلو یاداشتونو باندی د تجدید نظر وخت هم نه دی پیداکړی، ځکه چی د سقاو دزوی جلادانو هغه دونه وهلی و چی دپر سخت ناروغ سو او څه کم یو نیم کال وروسته دهغو وهلو له لاسه وفات سو.دا یاداشتونه افغانستان ته د روسانو له راتګ څخه وروسته په کال ۱۹۸۱ کی یوه روسی لیکوال دافغانستان له ملی ارشیف څخه اخیستی، په روسی یې ترجمه کړی او بیا وروسته یوه امریکایی لیکوال رابرت میک چیسنی په روان کال (۱۹۹۹) کی په انګلیسی ژبه ترجمه کړی او د کابل په محاصره کی کتاب په نوم یې چاپ کړی دی.

ددې کتاب هره پاڼه د سقاوی رژیم دجنایاتو او تباهیو څخه پرده پورته کوی خو موږ یې صرف ځینی برخی د خپلو لوستونکو دپاره په دې منظور را اخلو چی هغوی دا قضاوت وکړای سی چی اوس هم دغه رژیم ته د خوانمردانو او عیارانو نظام ویل کېدلای سی کنه. فیض محمد کاتب د خپل کتاب په یوه برخه کی د سقاویانو په باره کی لیکی چی دوی ته صرف د مذهب، دولت او مسلمانانو دتباه کونکو نوم ورکول کېدلای سی. د دوی دوحشت د بیانولو دپاره نور کلمات او تعریفونه نسته. امیر حبیب اله چی هرڅونه فرمانونه صادر کړی او په هغوی کی یې ځان د مذهب خادم معرفی کړی دی، دا صرف د خلکو دغولولو دپاره دی. دوی (سقاویانو) د حکومت توله هغه شته منی چی د هیواد څخه د دفاع د پاره نخیره سوې وه لوټ کړه. پر دې برسیره خلک په وچ زور بېله تخوا د امیر حبیب اله په پوچ کی برتی کړی. دا، په حقیقت کی، د شیطان پوچ دی، چی ویرانی تباه کوی، او کورونه چوروی، مګر سره له دې هم فاسد وزیران، حضرتان او تش په نامه ملایان، او نور بې بینه خلک دا غم لولی وضع، چی د دوی له لاسه پر خلکو راغلې ده،عادی بولی او وایی چی خیر او خیریت دی(فیض محمد کاتب ص ۵۷) فیض محمد کاتب وروسته لیکی چی دوی دهغو نجونو لیستونه پیدا کول چی ښوونځی ته تللې، او هغوی ته یې امر وکړ چی فردا یوه باید یوه کوهستانی یا کوهدامنی غله ته واده سی،او داسلام په نوم یې پر وطن باندی داسی فاجعه راوستله چی تصور یې نه سی کېدلای(هغه کتاب ص ۵۹)

سقاویان ګواکی کابل ته صرف دچور دپاره راغلی وه او په دې لاره کی یې پر هیڅ شی صرف نه کوله. فیض محمد کاتب لیکی چی هره ورځ به چار وهل کېدی چی خلک باید خپل دوکانونه خلاص کړی، او هر څوک چی چور کوی هغه به اعدام سی. مګر دغلو دې پلی هیڅ نیاز

بقیه در صفحه 93

گستاخي كمونستها
باستناد نشرات واصله از واشنگتن وسويدن

پوهاند دكتور محمد نادر عمر از فرانسه

كه به اين بيخردان راه نبايد دادن بيشهٔ شير بروباه نبايد دادن

درافغانستان كه عده اى توسط گمراهان ملحد اغوا گرديده به بيراهه كمونستي كشانيده شدند، وقتي باشتباه شان ملتفت گرديدند، تعداد كثيرى روش الحادي را ترك نموده به آئين نياكان شان برگشتند؛ بتعداد محدودى فاقد معرفت كه در لجنزار جهالت الحادي فرورفته اند درگمراهي باقيماندند:

آنكس كه نداند و نداند كه نداند در جهل مركب ابدالدهر بماند

درين عصرى كه پيروان اديان مختلف پس از تدقيق وبررسي هاى وسيع دريافتند كه اسلام با انكشافات علمي هم آهنگ وسازگار است وبفراگرفتن عالم و دامش تاكيد مينمايد، متاسفانه شمارى كودن كه از نور معرفت و روشنائي اسلام آگاهي ندارند، آنرا سدى دربرابر علم و آموزش تصور نموده گستاخانه هتك حرمت مينمايند. اگر معلومات بسيطي از اسلام ميداشتند متوجه ميگرديدند كه در سالهاى بين ۷۵۰ الى ۹۰۰ ميلادي درطول صد وپنجاه سال دورهٔ عروج اسلام كه به «عصر طلائي» موسوم است، علم ومعرفت ومدنيت باوج خود رسيده بود كه علوم و فنون امروزي از همان منبع سرچشمه ميگيرد.

درعصر اسلام، البيروني باب كيهان شناسي را گشود و گردش زمين را بدور آفتاب طورى محاسبه دقيق نمود كه در كنفرانسيكه بمناسبت هزارمين سالگرد وى در هوتل انتركانتينانتل برگذار و ازالبيروني شناسان جهان دعوت شده بود، اظهار گرديد كه تفاوت محاسبهٔ البيروني با محاسبه هاى امروزي نهايت ناچيز است وتاهنوز معلوم نيست كه اين تفاوت جزئي اشتباه البيروني است يا آله هاى سنجش امروزي باندازهٔ كافي دقيق نيست تا اين تفاوت ازميان برود.

خاطرنشان ميشود كه فاصلهٔ زمين تا آفتاب پنجصد مليارد كيلومتر است وهزار سال پيش در عصر البيروني وسايل دقيق اندازه گيري وجود نداشت. ابن سينائ بلخي براى اولين بار در قاموس طبابت فتح ميت را انجام داد كه جراحي امروز بر اساس آن استوار است. ابن نفيس دوران خون راكشف نمود وهمين دوران خون است كه زندگي را تامين ميكند. ابن حنين استعمال مواد مخدره را منع قرار داد؛ ملاحظه ميكنيم كه اضرار آن روز تا روز بيشتر باثبات ميرسد. همچنان صدها وهزارها عالم و حكيم ديگر. اين دانشمندان همه مسلمان بودند و اسلام هيچگاه سدى درمقابل انكشافات علمي شان نگرديد. درعالم حكمت و تصوف مولانا جلال الدين بلخي رومي ستارهٔ درخشان بود و مثنوي را چنين آغاز ميكند:

مثنوى معنوي مولوي هست قران بر زبان پهلوي

دردنياى فضل وهنر، شعر و ادب حافظ و سعدي، فردوسي و بيدل، سخنسرايان پيشتاز استند كه نه تنها اسلام مانع وسعت علم و اظهار نظر شان نگرديد، بلكه آنها را باوج فضيلت رسانيد. سوره هاى مبارك قران مجيد از پيدايش جهان و فلكيات و كواكب و كهكشانها سخن ميراند، از اسرار كاينات تذكر ميدهد و كيهان شناسان و محققين امروزي بحكمت قران سر تعظيم فرود مى آورند. موريس بوكاى (Maurice Bucaille) دانشمند عيسوي در كتاب خود تحت عنوان «بايبل، قران و ساينس» عظمت قران و وجاهت اسلام را مى ستايد. گوستاو لوبون (Gaustare le Bon) محقق و مورخ معروف در كتاب «تاريخ تمدن اسلام وعرب» اسلام را دين علم و تمدن ميخواند. درفن معماري بطور مثال قصر الحمرا دراندلس هسپانيه، و تاج محل در شهر آگره هندوستان از شاهكار هاى معماري اسلام است.

درجهان امروز از هر پنجنفر انسان يكي آن مسلمان است و روز تا روز گرايش به آن افزايش ميابد. اسلام را نبايد از نظر روش خشونت بارافراطيون قضاوت كرد. تعصب، خشونت، عقبگرائي و تنگ نظري افراطيها با اسلام واقعي كه بعطوفت، رافت، گذشت و وسعت نظر تاكيد ميكنند، منافات دارد. كمونستهاى وطنفروش كه فاجعهٔ امروزي دست آورد آنها است، تصور ميكنند مردم افغانستان جنايات شانرا فراموش كرده اند و درعوض اينكه از جنايتيكه مرتكب شده اند ندامت كشند، بانتهى بيشرمي و بى حيائي بقباحت هاى مزيد مبادرت ميكنند.

زمين شوره سنبل برنيارد در آن تخم عمل ضايع مگردان

باران هرچند پاك است وخوش، اما تا هركجا بارد، چون بر صدف آيد گوهر رويد، و چون برمزبله بارد، كرم زايد. روسيه شوروي درطول يكقرن نقارهٔ كمونستي رانواخت و با كشتار بيش از بيست مليون نفوس، تخريف و ارعاب، شكنجه و آزار سيطره اش را تحميل نمود. در پايان ديديم كه با نعرهٔ «الله اكبر»

آن کاخ ریگي فروریخت و ازهم پاشید و از اوج قدرت بقعر ذلت سقوط کرد. سرسپردگان رژیم کمونستي که یکقرن تمام در زیر دهل آن رقصیده بودند، آن رژیم را منحوس ومنفور شمرده ازان روگردان شدند. متاسفانه چوچه های لینن که در افغانستان پرورش یافته و اجداد شان مسلمان بودند هنوز زیر دهل کفیده پشهو میکنند. بعضی از کشور های آزاد جهان که شهامت اخلاقي داشتند، مانند کانادا و آسترالیا، کمونستهای سرشناس را از خاک خود برون راندند. در دورهٔ حکومت رباني، کمونستهای جنایتکار درعوض آنکه بمحاکمه کشانیده میشدند، با استفاده ازامتیازات پاسپورت و سفریه با اطمینان خاطر به اروپای شمالي از جمله هالیند وسویدن پناه گزین گردیدند. اخیرا حکومت هالیند پناهندگي کمونستهای جنایتکار راملتوي قرارداده تصمیم گرفته است با استقرار حکومت قانوني در افغانستان این جنایت پیشگان را بدادگاه عدالت بسپارد. انتظار برده میشود سایر کشورهای آزادجهان که سنگ حقوق بشر را بسینه میگوبند، جنایتکارانی را که جرم مشهود دارند مانند مجرمین (کوسوو KOSOVE) بمحکمهٔ عدالت معرفي دارند. باعرض حرمت . دکتور محمد نادر عمر - ۶ اگست ۱۹۹۹

نظرآقای حیا. پیرامون نشرات کفرآمیز نشریهٔ «اندیوال»

بسم الله الرحمن الرحیم

مه فشاند نور و سگ عوعو کند هرکسی بر جبلت خود می تند

(مثنوی معنوي)

خوانندگان بادیانت مجلهٔ آئینه افغانستان، السلام علیکم و رحمت الله وبرکاتهٔ

باساس ابلاغیه تاریخي ۱۲ جون ۱۹۹۹ آئینه افغانستان اطلاع یافتیم که درین اواخرباز یکتن از پیروان مکتب ابلیس و از شاگردان برجستهٔ ملعون سلمان رشدي، بنام (قدیرسراج)، درنشریهٔ مزخرف وکفر آمیز خود بنام (اندیوال) به تجاوز و تحقیر بالای دین مبین اسلام پرداخته و تحت عنوان کثیف «طنز کلاسیک» یک فکاهي کاذبانه و احمقانه را نشر کرده است که اکثر هموطنان ما درامریکا و اروپا آنراخوانده اند.

بنظر من مردمان احمق و ابله عادت دارند که برای اثبات سخنان بیهوده و اراجیف خود بجعلیات و دروغ بافیها متوسل میشوند؛ چنانکه قدیر سراج یا این ملحد معلوم الحال که باید بلافاصله سر آن بدار بالا شده وهمه اموالش تاراج گردد، دروغ احمقانه خودرا بیکي از شخصیت های روحاني یعني جناب (بهلول) نسبت داده، بهلول مرد ظریف و روحاني بود که در عصر خلیفه هارون الرشید دربغداد شریف میزیست و مردم بخدمت آن مراجعه کرده طالب دعا میشدند و ازنامبرده سخنان شیرین و کارهای خنده دار اما عبرت آمیز نقل نموده اند ، وهم نام عارفي بوده در عصر حضرت سلطان محمود علیه الرحمه که درغزني بسر میبرد و او را «بهلول دانا» میگفتند. اما اکنون قدیر احمق ویاوه گوی وخوشه چین خرمن فاسد پرچم چنان یک طنز جعلي را بنام چنان عارف مستانه قلمداد کرده، بنابران برایش میگوئیم:« لعنت الله علی الکاذبین».

ازطرف دیگر قدیر نامبرده درآئینه زنگ آلود دیدهٔ کور باطن خودِ چنان تصور باطل را برروی جریدهٔ مزخرف خود نقش بسته است. ازآنجا که اکنون عصر اخیرالزمان بوده و تجلیات قرب قیامت درهرگوشهٔ وکنار گیتي گسترده شده میرود، اینگونه دروغ بافیها وجعلیات ناشي از همان افکار پوچ ابلیس های آدم رو و منکرین حقایق و دشمنان دین مبین اسلام میباشد - خداوند متعال جل جلالهٔ در سوره مبارکه (التوبه)، جزء دهم قران مجید، رکوع ۱۲، چنین ارشاد فرموده: «و ان نکثوا ایمانهم من بعد عهدهم وطعنوا فی دینکم فقاتلوا ائمته الکفر انهم لاایمان لهم لعلهم ینتهون» (وهرگاه آنها(یعنی کافران ومنافقان) سوگند و عهدی را که بسته اند، شکستند ودر دین شما طعنه وتمسخر میزنند، دراینصورت با آن پیشوایان کفر و ضلالت کارزار کنید که آنها را عهد و سوگند استواری نیست ، باشد که از طعن زدن بدین اسلام بس کنند و باز گردند.) هرگاه بتاریخ مراجعه کنیم اینگونه دروغ پراگنیها وطعنه زدنها وجعلیات درهر عصر و زمان بوده حتي در دورهٔ درخشان خود حضرت رسول اکرم (صلعم) ابوجهلها و ابو لهب ها و هزاران منافق دیگر از قبیل امیه بن خلف و عتبه وعتیبه و امثال آن، و نیز همان سیاه کاسه ها و تیره بختان درباطن حضرت فخرکاینات (صلعم) را بعنوان و القاب (کاهن)، (شاعر)، (ساحر) و(مجنون) خطاب میکردند، چنانچه حق تعالی جل جلاله میفرماید :« و ان یکادالذین کفروا لیزلقونک بابصارهم لما سمعوا الذکر و یقولون انه لمجنون و ما هوالاذکر للعالمین»(یعني ای پیغمبر، نزدیک

فاطمه جان گیلاني میباشد ؛ فاطمه جان که ملتفت شد یگانه زن درهیات مشورتي خواهد بود دردقایق اخیر خواهر خواندهٔ خود نادیه کریم را هم ازجرمني دعوت نمود- درمدت ۲۰ سال جهاد این بار اول است که اسم واشتراک نادیه کریم درمحافل سیاسي افغاني شنیده میشود. درآلمان درانجمن زنهای مقیم شهر خود سهیم بوده است.

درمجلهٔ شماره ۷۷ درجملهٔ لست ۱۸ نفري درمعرفي حبیب الله غالب بحیث پسر شریف غالب، ازطرف ما اشتباه صورت گرفته، بادرخواست معذرت اشتباه مذکور را اینطور تصحیح میکنیم که شریف غالب پسر حبیب الله غالب بوده، شریف غالب که قربان معنی شرافت شود یک ستمي دوآتشه وسکرتر اول ارشدالشیاطین روان فرهادي درنیویارک میباشد ؛ پدرش حبیب الله غالب که ازطرف سیرت بحیث نمایندهٔ رسمي رژیم رباني بروم دعوت شده بود،ریش انبوه تر ازسیاف گذاشته و تصور میکند ریش انبوه چهرهٔ حقیقي او راپوشانده میتواند و با این ریش شاید طالبان ساده گرا را بازي داده بتواند ، اما همین حبیب الله غالب یکتن از همکاران ببرک وپرچم و عضو جبههٔ پدروطن و هم مامور خاد دورهٔ کمونستي بوده، بعدا بحساب ائتلاف کمونستها با رباني - مسعود بجمعیت رباني شامل شد واکنون نمایندهٔ رباني میباشد. وی از طرفداران تجزیهٔ افغانستان بوده، ازسرسپردگان مسعود وازجملهٔ کسانیست که مسعود برایشان در کولاب خانه ساخته است.

۳) درتصاویر یادگاري که داکتر رهین باخود از روم آورده ودر امید اجیر ایران نشر شده است ، آقایان جنرال عبدالولي، مصطفي ظاهر ، شخص اعلحضرت،میرویس ظاهر و داکتر زلمي رسول هم دیده میشوند ، اما اینها همه میزبان ومهماندار بوده تعداداصلي اعضای هیات همان عدد ۱۳ باقي مانده است. البته درمورد رول و نفوذ جنرال عبدالولي اززبان اعضای هیات بشمول داکتر رهین چیز هائی شنیده شده که بعدتر بالای آن صحبت میکنیم.

۴) درپاراگراف دوم اعلامیه میخوانیم که هیات ۱۳ نفري باتفاق آراء از اقدام اعلیحضرت برای دایر ساختن لویه جرگهٔ اضطراري تائید نموده است.

۵) درپاراگراف سوم اعلامیه میخوانیم که هیات دربارهٔ «کمیسیون تدویرلویه جرگه،معیارهای گزینش اعضاء وبرنامه کار کمیسیون، تبادل نظر همه جانبه نمود.» - یعني که درین موارد مهم بموافقه نرسید!

۶) درپاراگراف چارم اعلامیه میخوانیم که «هیات ابعاد گوناگون قضیهٔ خونین افغانستان و مشکلات و موانع صلح ناشي از عوامل داخلي و خارجي رامورد مذاکره قرار داد.» - یعني نمایندگان رباني - مسعود (داکتر رهین و غالب) موافقه نکردند که ولینعمتان شان دیگر از روس و ایران اسلحه نخواهند گرفت و مسعود دیگر بالای مردم بیدفاع کابل راکت نخواهد ریخت یااینکه حکومت مخلوع رباني بخاطر جلوگیري از برادر کشي استعفي خواهد کرد. پس اینها برای کلچه خوردن و سیر وسیاحت بروم رفته بودند ، نه برای خدمت در راه صلح ؟!

۷) درپاراگراف پنجم اعلامیه میخوانیم که هیات از ملل متحد ، کنفرانس کشورهای اسلامي و کشور های صلحخواه جهان تقاضا کرده تا صلح را درافغانستان اعاده نمایند. واین تکرار تقاضاهائیست که هر روز درجراید و مقالات شخصي میخوانیم،یعني دست نیاز وترحم نزد گرگان خونخوار دراز کردن !؟

بعد از نشر اعلامیهٔ روم عدهٔ زیاد مردم ازما میپرسند که ضرورت باحضار این هیات ارجل در روم چي بود؟ مردم که قواره و اندام این هیات را دیدند ،میگویند از دست این هیات در نظر وعمل چیزی ساخته نیست و درحالیکه مصارف رفت و آمد و اقامت شان بحساب افغانستان پرداخته شده، باید ازهریکشان پول مصارف مذکور تحصیل و بحساب بیت المال افغانستان انتقال یابد. یکعده افغانها سیرت را مسئول این فضولخرچي دانسته، تمام مصارف این هیات را بحساب بیت المال افغانستان بدوش او حواله و در روز بازخواست از او تحصیل خواهند کرد.
عدهٔ زیاد مردم ازما تقاضا کردند بحضور اعلیحضرت برسانیم که متن کامل راپور هیات مشورتي بقسم یک جریده نشر و توزیع شود تا مردم ببینند که چه مطالب مطرح و چطور تحلیل وبررسي شده و کي چي گفته است . نشریهٔ امید اجیر ایران تنها از زبان رهین موضوعاتیرا منعکس ساخته که از منافع و

است که کافران ترا بچشم های خود نظر کنند وبلغزانند دربرابر سخنانیکه از تو میشنوند و میگویند که او دیوانه میباشد ، درحالیکه ثابت است که پیغمبر نمونهٔ اخلاق و اندرز است برای عالمیان)
نظر به حکمتهای بالغهٔ خداوندي جل جلاله درجریان زندگي مصداق « مخرج الحي من الميت و مخرج الميت من الحي...» (زنده را از مرده و مرده را از زنده بیرون میکند...) وبعبارت دیگر مسلمانی را از بطن و صلب کافر و کافری را از بطن و صلب مسلمان بیرون میسازد ، مانند حضرت ابراهیم خلیل(ع) از نسل آزر بت تراش و کنعان نا اهل و فاسق از صلب حضرت نوح علیه السلام، ویزید بدبخت و گمراه از صلب حضرت معاویه (رض) بوجود آمد ، و هریک درهمان وقت وزمان بجزای اعمال خود رسیده در اعماق دوزخ فرورفتند . مقصدم اینست که درفامیل محترم (سراج) شخصیت های صالح ومتدین وجنرالهای فداکار وجود دارند که بجفنگ گفتن چنان احمقان بیدین بحیثیت واحترام آنها کدام لطمه وارد کرده نمیتواند وعنقریب غیرت الهي در بنیاد اینگونه ملحدان و خداناشناسان آتش قهر خود را نازل میکند .
مقصد اینکه هرکار ازخود وقت وزمان خاصي دارد ، لذا ما ببارگاه مقدس رسالتماب (صلعم) درین ایام فرخنده که خاطرهٔ میلاد با سعادت شان را ملیون ها مسلمانان گیتي در شرق و غرب و در شمال و جنوب کرهٔ دنیا تجلیل مینمایند ، چنین عرض نیاز می نمائیم:

یا رسول الله! برای درد ما درمان فرست مهدي آخر زمان یا عیسي دوران فرست
قوم شد غرق جهالت نوح کشتیبان فرست خشکسالي مردمي شد یوسف از کنعان فرست

گرنگیري خواجه دست امت از پا اوفتد
اوفتد آن سان که نامش هم زدنیااوفتد

دردماسخت است جز لطف تودرمان کي شود؟ بس پریشان است حال ما بسامان کي شود؟
این شب محنت بجز مهرتو پایان کي شود؟ کي بوداین مشکل آسان جزتوآسان کي شود؟

یا رسول الله! غریب و بینوا افتاده ایم
دستگیري کن بگرداب بلا افتاده ایم.

بر سر منبربرآ وعظ و نصیحت ساز کن بر رخ ارباب معني باب حکمت باز کن
مردگان را جان نو در قالب ازاعجاز کن دور گردون را زرحمت سوی خود آواز کن

دور از چشم خلایق پردهٔ پندار ساز
قوم رااز خواب غفلت یکدمي بیدار ساز

باردیگر آشنائي ده عرب را باعجم تا نماند اختلاف شیعه و سني بهم
از صدای دلنوازت دورگردان رنج وغم تا شوداین بغض وکین جاهلان غرق عدم

هرچه فرمائي بجان و دل بران قربان شوند
وز برای نشر دینت یکدل و یک جان شوند

ادامه صفحه 68

کشف توطئه و دستگیري قاتلان و محاکمهٔ علني آنها میباشد واگر درین راه اهمال میکند ، دست داشتن آی اس آی پاکستان از روی قرینه مبدل به یقین میگردد.
ما یکبار دیگر ترور و شهادت مرحوم عبدالاحد خان کرزی را یک عملي نامردانه و غیر اسلامي دانسته ، برای مرحومین عبدالاحد خان کرزی شیرمحمد خان لوني و نثار احمد خان که هر سه یکجا ترور شده اند ، از پروردگار متعال درجات رفیع رحمت و بخشایش را مسئلت مینمائیم و به پسران مرحوم کرزی آقایان عبدالقیوم و محمود کرزی وبرادران شان وسایر اعضای فامیل شان نسبت باین ضایعه بزرگ تسلیت عرض و تقدیم میداریم. انا لله و انا الیه راجعون.

عکس العملهای مسلمانان دربرابر نشرات کفرآمیز کمونستها

نظر استاد عبدالغفور شرر از فرانسه:

فتوی علمای اعلام افغان راکه ازاسلام آبادبرضد ملحدین پلید و طنز واستهزای شان بمقابل دین مبین اسلام و قران کریم، صادر نموده اند کاملا تائید وتاثرات عمیق قلبي توام باتقبیح و انزجار شدید خود رادربرابر کمونستهای ملحد ومشرک بدینوسیله ابراز میدارم. بلي، بهر مومن ضرور است تا سرحد توان بشري خود از همه اولتر دین و عقیدهٔ توحید خود رادفاع کند، مگر متاسفانه طوریکه من تجربهٔ نزدیک دارم، عده کثیری ازمهاجرین ما که در شهر های بزرگ اروپا خصوصا پاریس بسر میبرند، باصطلاح در کان نمک رفته نمک شده اند، باین معنی که کورکورانه از فلسفهٔ اکزیستانسیلیزم که زادهٔ تفکرات گمراه کنندگان است پیروي مینمایند...

نقل اوراق مذکور را بدوستان علاقمند بدیگر نقاط اروپا فرستادم و خواهش جدي کرده ام تا درین باره قبل از هر چیز دیگر توجه و اقدام نمایند. الله تعالی وعدهٔ صریح فرموده است که اجر نکوکاران را ضایع نمیکند. من برای شما وهرکه در راه دفاع از دین مقدس اسلام و قران کریم کوشش میکند از بارگاه ایزد متعال اجر جزیل طلب میکنم، آمین. روی پیروان الحاد سیاه باد! خدای انتقام گیر حقیقي، آن بیدینها را با عقیده و فلسفهٔ شان در طبقات آخرین جهنم بفرستد و جزای سخت بدهد. آمین

نظر قاري عبدالحمید طها متصدي مکتب قران در لاس انجلس

درمورد قصهٔ «طنز کلاسیک» آنطوریکه در نشریهٔ (اندیوال) چاپ شده، عرض بنده اینست که این قصه فکر نکنم کتابي و مستند باشد ویا بواقعیت کدام ارتباط داشته باشد، چون بهلول دانا یک شخصیت فاضل، عاقل، عالم، حکیم ودرجامعهٔ اسلامي یک مومن مسلمان شناخته شده است، و ناممکن بتصور میرسد که صحبت مذکور از او صورت گرفته باشد، چونکه کفر و ناورا است، فکر میکنم که تمام قصه افتراء و تکذیب است و ازطرف دشمنان اسلام براه انداخته شده.

در مسالهٔ استخاره که آنرا بفال دیدن در قران کریم تشبیه کرده، بکلي غیر قابل تشبیه میباشد زیرا کتاب خداوند برای مقاصد تفاهل و غیب شناسي نازل نگردیده است، و اما مسالهٔ شباهت ادرار وتر نمودن بستر خواب بجنتهای زیبا که از تحت آن آبهای حیات بخش جاري میباشد، یک شباهت و ارتباط خیلي تمسخر آمیز وجاهلانه وضد اسلام میباشد. امید که خداوند متعال شما را توفیق بیشتر نصیب نماید که از مانند این مسائل جلوگیري جائز و سالم نمائید وخداوند متعال این عمل شما را بجهاد کلمهٔ حق بمقابل باطل و جهل بشمار رساند واجر دنیوي و اخروي را به نصیب تان گرداند. حسب الخواهش شما اینک ترجمهٔ عربي نشریه «طنز کلاسیک» تقدیم است.

نظر آقای استادعبدالله سمندرغورياني ملاامام مسجدافغانها درَبلومنگتن - اندیانا:

خوشحالم که نامهٔ از جناب عالي و ضمیمهٔ ازنوشتهٔ قدیر کبیر سراج برایم رسید. شما طی این نامه موضعگیري مرا دربرابر آقای داود موسی راجع بانکار از معراج بنا بر احساس اسلامي یادآور شده وضمنا موضعگیری مشابهی را در برابر نوشتهٔ قدیر کبیر سراج از من توقع برده اید. شما بیشتر از هرکس دیگری درجریان هستید که توضیح من برای شما شاید که تکرار مکررات باشد و توضیح واضح.

تفاوتهائیکه میان این دو شخص دیده میشود، اینستکه مسالهٔ داود موسی در مساجد مطرح شده و فتنه بالا گرفته بود و دوم اینکه شما خبر دارید که آقای داود موسی به نظریات خود اصرار داشتند و حاضر نبودند که اشتباهات خود را تصحیح نمایند، که این دونکته در مورد قدیر کبیر سراج صدق نمیکند. من اگر بخواهم که بدون اینکه در بارهٔ تکفیر قدیرسراج با شما گفتگو کنم و بمباحثهٔ طولاني پردازم، میخواهم خدمت شما عرض کنم که نقل کفر، خودکفر نیست و چونکه جناب شما نمیخواهید که مطلب را در آئینه افغانستان به نشر بسپارید، من تنها د رپاسخ بیادداشت شما، این مطلب کوتاه را نوشتم. صحت و پشتگار و توفیق مزید را برای جناب شما از خداوند متعال نیاز وتمنا میکنم. غورياني شما.

یادداشت اداره: از آنجائیکه قدیر کبیر سراج و نشریهٔ اودرحلقهٔ ستمیهای امید قرار دارد و ازهمان منابع

تمویل ، تشویق و حمایت میشود، «غوریاني ما» که تا حال چند بار دربرابر تجاوزات بالای اسلام سپر شده، اینبار منحیث یک دانشمند فقه وشریعت اسلامي و هم ملا امام یک مسجد اسلامي، درنوشتهٔ فوق خود فتوی عجیبي صادر کرده اند که سه فقره دارد:

۱) غوریاني صاحب میگویند که مسالهٔ داود موسي در مساجد مطرح شده،(ولي از قدیم سراج نشده، غافل ازینکه این مساله دراکثر مساجد افغاني مطرح قرار گرفته ، فتوی ها و تقبیحنامهٔ هاصادر شده که در چند شمارهٔ آئینه افغانستان بنوبت نشر خواهد شد.)

۲) غوریاني صاحب میگویند که داود موسی به نظریات خود اصرار داشتند وحاضر نبودند که اشتباهات خود را تصحیح نمایند ، (ولي از فحواي نوشتهٔ استاد غوریاني مستفاد میشود که قدیر کبیر سراج توبه و استغفار داده و اشتباه خود را تصحیح نموده باشد ،که این عمل تا امروز صورت نگرفته، برخلاف او برای ثبوت افاده و منطق خود اسنادی از منابع ایراني ارائه کرده و برواقعیت نشریهٔ خود پافشاري دارد !)

۳) جالبتر و مهمتر از همه فتوی قطعي استاد غوریاني بحیث عالم فقه اسلامي اینست که «نقل کفر ، خود کفر نیست» !!! بقرار این فتوی کمونستها و ملحدین میتوانند هرقدر کفر ، تجاوز وناسزا که دل شان خواسته باشد برضد وبمقابل اسلام نقل کنند ، چنانچه باز کردند و نمونهٔ آن از سویدن نزد غوریاني صاحب موجود است. و معنی و اثرات این فتوی را علمای اسلام واهل خبره خود دانند!

استاد غوریاني بزعم خود نوشته اند که آئینهٔ نمیخواهد نظرات و عکس العمل های مسلمانان رانشر کند ؛ برعکس ما همه نظرات را نشر خواهیم کرد، اما با این فتوی استاد جدا مخالفت داریم که «نقل کفر ، خودکفر نیست»، لهذا کفر را نقلا نشر نمیکنیم.نیز معتقد استیم که مسجدیکه بدفاع ازاسلام برنخیزد ، محض تظاهر خانه وتوبه خانه است ، و ملائیکه از اسلام دفاع نکند بگفتهٔ علامه اقبال «سوداگر دین فروش» است.

نظر الحاج عبدالرحیم غفوري از ویرجینیا:

بعد ازعرض سلام، از ابراز علاقمندي زیاد تان که اوراق کفر آمیز کمونستها رابرایمن ارسال کرده اید ، تشکر نموده آنچه منحیث یک مومن مسلمان برمن واجب است (اجرا) خواهد شد. درباب مسجد ویرجینیا ، بغرض معلومات جناب شما ازشما خواهش مینمایم تا موسس و باني واقعي مسجد مبارک را بشناسید که بنا کننده و موسس وحتي صاحب مفکورهٔ بنا کردن یک مسجد در قلب کفر نه جناب سلجوقي بود و نه کدام شخص دیگر ،بلکه موسس و باني مسجد در قلب کفر مخلص شما غفوري بود، حالا اینکه شما در این مسجد قدم میگذارید و یا نه، این مربوط بفیصله و فهم شما است. برای تان عرض کنم که در خانهٔ مخلص شما بنا برکدام معامله رفقا جمع بودند ، در همین محفل مفکورهٔ ساختن یک مسجد بذهن من خطور کرد ، نظر خود را با رفقای محفل که در بین شان محترم حافظ خواجه فخرالدین خان نیز تشریف داشتند برفقا گفتم که تا کي و چه وقت ما از یک مسجد بدیگر مسجد و از دیگر مسجد بمسجد دیگر سرگردان باشیم، بیائید رفقا که ما بنای یک مسجد را که البته درآنوقت یک مسجد خامکاري و ابتدائي درنظر من بود، و هنوز نه افغان اکادمي تاسیس شده بود و نه جناب سلجوقي صاحب تشریف داشتند ، چنانچه برای آغاز کار در همان مجلس یکصد دالر من و یکصد دالر جناب خواجه فخرالدین خان برای شروع کار اعانه دادیم که این موضوع در یک نشریهٔ افغان اکادمي نشر شد ، شاید نشریه ازنظر شما نگذشته باشد ، که اگر خواسته باشید آنرا خدمت شما ارسال مینمایم. گویا باني و موسس مسجد شریف مخلص شما است، نه کس دیگر. با احترام غفوري - ۵ اگست ۹۹.

یادداشت اداره: برادر عالیجناب محترم الحاج غفوري صاحب، شناخت من از جناب شما بحیث یک مسلمان متعهد و معتقد ، خیراندیش، وداراي صفات و جذبات خارق العادهٔ تصوفي، سابقهٔ طولاني دارد ، وخوب شد این موضوع را که مسجد شریف ویرجینیا باثر مفکوره و جهاد اسلامي شما بنیان گذاري شده غرض اطلاع عامه تحریر فرمودید ، چه در غیر آن شخصیکهخ مسجد و اکادمي را جر و انحصار نموده و در محافل خصوصي تبلیغ میکند که نه تنها کل اختیار بلکه باني و موسس مسجد بوده است، خوب شد این دروغ بقلم خود شما افشا واعلان شد.

مسجد خانهٔ خداست و هر مسلمان باید بخانهٔ خدا برای سجده برود، اما وقتي یقین حاصل باشد که شخص شیطان صفتي در راس امور قرار داشته، به توسعهٔ نفاق و شقاق و دامن زدن تعصبات و دشمنیها بین افغانها قدم و قلم میزند ، وحتي از ورود آنعده مسلمانانی بمسجد تحت ادارهٔ خود استقبال نمیکند که میخواهند اعمال شیطاني او را اصلاح و او را بحقایق دین مبین وبراه راست آشنا بسازند ،درینصورت نرفتن باینطور یک مسجد بهتر خواهد بود از رفتن به آن. آنچه من در بارهٔ ادارهٔ مسجد بحضور شما نوشته بودم

این بود که تا زمانیکه شیطان صفت هاو ارشد الشیاطین ها برای مقاصد جیب پر کردن و شهرت کذائي شخصي در راس امور قرار داشته باشند، بحمایت و دفاع از نوامیس اسلامي قدمی برداشته نخواهد شد. مسلمانیکه ازکمونستها و کفر گفتن آنها حمایت کند، شخص منافق و متقلب بوده، مسلمان خوانده نمیشود. مسجد تنها برای عبادت نیست که بگفته علامه اقبال گناهان خود را آنجا بتکانیم و طلب مغفرت کنیم، مسجد مرکز سیاست اسلام ومرجع اجتهاد وحمایت ودفاع ازاسلام است. بالای یک مومن مسلمان همانقدر که ادای نماز فرض است، جهاد برای صیانت و دفاع از اسلام فرض است. لیکن تا زمانیکه اشخاص مرتجع وفاقد روحیهٔ جهاد اسلامي در راس امور باشند، شما مسلمانان شریف و متعهد از مکلفیت دفاع از اسلام محروم خواهید بود، درآنصورت در روزجزا، درنزد خدا، که پیغمبربرگزیدهٔ او منحیث شفاعتگر ایستاده خواهد بود، کسانیکه ازتحقیر وتجاوز بدین او دفاع نکرده اند، درحضور خدا و پیغمبرهرکس جواب خود را خواهد داد. بنظر ما مسجدیکه بدفاع از اسلام برنخیزد محض یک تظاهر خانه وتوبه خانه است، و ملائیکه بخاطر حب و بغض وارتباطات شخصي از اسلام دفاع نکند بگفتهٔ علامه اقبال یک «سوداگر دین فروش» است. فاعتبروا یا اولي الابصار (بندهٔ خدا دکتورسید خلیل الله هاشمیان)

آزادي بیان حدودی دارد یانه؟

آقای عبدالوهاب فرزانه از ویرجینیا

قراریکه شنیده میشود گروه های کمونستي پیرو شوروي که مسبب اصلي اینهمه فاجعه و بربادي مملکت و مردم افغانستان استند، درممالک اروپائي و امریکا و غیره نقاط جهان لانه گرفته و درین اواخر شروع به نشر کتابهای تاریخ گونه و جرایدی نموده اند که مملو از اکاذیب و نظریات الحادي بوده، حصهٔ ای هم توهین به آیات مبارک قران کریم، کتاب مقدس اسلام میباشد.
اینگونه کلمات و تشبیهات، حواله بگفتار هر کسی که شده باشد نزد هر مسلمان کفر تلقي شده و مطابق شرع مبین اسلام گویندهٔ آن مستحق جزای قانوني دانسته میشود. این عاجر ادعای معصومیت نمیکنم، اما الحمدلله مسلمان زاده شده ام و معترف بوحدانیت خداوند جل و جلاله بوده و رسالت حضرت محمد مصطفی (صلعم) وبرحق بودن قران را که کلام الهي است از دل وجان تصدیق مینمایم و قبول دارم. ذریعهٔ این نامه ازبرادران مسلمان و هموطن خویش بهرنقطهٔ جهان که هستند خواهش میکنم که بعد ازین درخوشي و غم اینگونه اشخاص بی عقیده به دین، بهیچصورت اشتراک نفرموده و آنها را درهر شهری که هستند درحالت تجرید قراربدهند. وهم اینطور کتابها و جراید راخریداري نکنند، حتي رایگان مطالعه ننمایند.

علاوتا از دوطبقه برادران محترم عالم و فاضل خویش ذیلا تمنا دارم:
اول) قبل از نزول بلاهائی بنام کودتا ها(۲۶ سال قبل)، ما در افغانستان علمای متبحر درچوکات جمعیت العلماء و ستره محکمه داشتیم که اوشان همه در علوم دیني و مقامات قضائي مملکت وارد و دارای صلاحیت فیصله های شرعي بودند، امید بخداوند کریم دارم که عدهٔ ازین محترمان از شمشیر و قتل و قتال کمونستان جان بسلامت برده و بصورت آواره در ممالک دیگر امرار حیات مینمایند. اینها فیصله شرعي خود رادر زمینه دریک نشریهٔ قابل اعتماد برون مرزي افغانهای ما در بارهٔ گفتار اینگونه اشخاص و جراید دشمن عقیده ودین اسلام صادرفرموده، وظیفهٔ ایماني خود را اجرا فرمایند. حصهٔ اجرائي آنرا« صاحب دین انشاء الله عملي مینماید.»
دوم) ازملاحظهٔ مضامین علمي در جراید و نشرات برون مرزي معلوم میشود که یکعده حضرات دانشمندان مسلکي ما «دربارهٔ مقررات و تعامل بین المللي و حقوق افراد و جامعه» بصورت آواره تشریف دارند، اوشان لطفا بقسم مضامین مستقل این معضله را روشن فرمایند که: آزادي بیان و نشرات در ممالک دارای سیستم دیموکراسي حدود و ثغوری دارد یانه؟ یقین دارم داشته باشد! پس از نگاه حقوقي اینگونه اشخاص بی بند وبار که بعقاید و قران قبول شدهٔ حدود یکملیارد مسلمانان جهان اینطور بیشرمانه و صریح تجاوز میکنند، قوانین قبول شدهٔ بین المللي چگونه برخوردی را با آنها اجازه میدهد؟؟؟
امید وارم برادران و خواهران مسلمان ما سه خواهش این هموطن محاسن سفید خود را قبول نموده ودین ایماني خود را ادا سازند. والسلام - ویرجینیا مورخ ۱۵ اگست ۱۹۹۹ - عبدالوهاب فرزانه

مکرراینکه،متاسفانه تا حال درین ایالت عبادتگاه قبول شده نداریم وهرکسی قسمی که خواسته باشد، در منزل خود و یا درکدام حصهٔ گوشه و کنارپارکها فرایض خود را ادامینمایند. مسجد اکادمي هم تا حال نظر بمشکلات فعال نگردیده است. برای دوستان حقیقي که مصادف شده ام، راسا ویا ذریعهٔ تیلفون مراتب

را باستحضار شان ایمانا منحیث فریضهٔ دینی خودرسانیده ام ،وهرکدام تاسف زبانی کرده اند. درین گوشهٔ جهان که ما بود وباش داریم، همه مسائل تحت نفوذ خواهشات قومی و سیاست قرار گرفته، بدو جنبه تبدیل شده است. خداوند متعال خودش دین اسلام را صیانت و حفاظت خواهد کرد. والسلام.

یادداشت اداره : الحمدلله امت مسلمه بیدار بوده نامه ها وپیامهای زیاد بعد از ۱۵ اگست رسیده که در شمارهٔ آینده نشر خواهد شد.
متن نشرات کفر آمیز از جراید (اندیوال) و (عصر جدید) را ما در مجلهٔ آئینه افغانستان که یک نشریهٔ اسلامی میباشد، نشر نمیکنیم، اما حدود دوصد کاپی به پنج قارهٔ دنیا تکثیر شده ویکتعداد افغانهای مومن مسلمان منحیث فریضهٔ دینی بنوبهٔ خود بدوستان خود تکثیر نموده اند. کسانیکه متن اصلی نشرات کفر آمیز را ضرورت داشته باشند، طور مجانی از آدرس مجلهٔ آئینه افغانستان بدست آورده میتوانند. و من الله التوفیق

نمونه های کفر صریح درنشریهٔ اجیر امید

کسانیکه نمونه های کفر رادرنشراتی ازقبیل«اندیوال» و «عصر جدید» خوانده، مستشعر گردیده اند که کمونستها و پرچمیهای همکاران قلمی نشریهٔ اجیرامید بچه نوع تشبثات و تبلیغات رذیلانه بمقابل دین مبین اسلام قدم علم کرده اند. ولی کمتر کسی تصور میکرد که کمونست ملحد قوی کوشان که چندسالی در تهران زیر نظر حزب تودهٔ ایران کورسهای تایپستی را تعقیب میکرد نیز علنا کفر بگوید.
توجهٔ هموطنان مومن مسلمان خود را بشمارهٔ ۳۸۷ مورخ ۱۹ جولای ۱۹۹۹ نشریهٔ اجیر امید وبسرمقالهٔ آن درصفحهٔ دوم معطوف میسازیم که زیر عنوان «یادداشت مدیر» چه کفر صریح و قبیحی نوشته که بیسواد ترین ژورنالیست منسوب بیک کشور اسلامی جرات بچنین کفر صریح نکرده است. قوی کوشان این ملحد ملعون ،لقب برگزیدهٔ «خلیل» را که پروردگار عزوجل به پیغمبر برگزیده اش حضرت ابراهیم(ع) اعطانموده،العیاذبالله با «نمرود» کافرِ آتش پرست تشبیه کرده است. «خلیل» یک کلمه عربی و قرانی است بمعنی دوست، وخداوند متعال (ج) حضرت ابراهیم (ع) راکه اولین بار اصنام و بتها راشکست ، طریقت یکتا پرستی پیشه کرد، وبامر خدا کعبه یا خانهٔ خدا راآباد کرد، او را در قران مجید بلقب دوست خود مخاطب قرار داده، مسلمانان حضرت ابراهیم (ع) را «ابراهیم خلیل الله»(یعنی ابراهیم دوست خدا) مینامند:
« وَ مَنْ اَحسَنُ دِیناً مِمَّن اَسلَمَ وَجهَهُ لِلّهِ وَ هُوَ مُحسِنٌ وَ اتَّبَعَ مِلَّتَ اِبراهِیمَ حَنِیفاً وَ اتَّخَذَ اللهُ اِبراهِیمَ خَلِیلاً »
(وکیست دیندار خوبتر از آن کس که روی بخدا آورد و او نکو کار باشد و پیروی کند آئین ابراهیم یکتا پرست را وبرگزید الله تعالی ابراهیم را بحیث دوست خود- سورهٔ النساء ، آیت ۱۲۴)

قوی کوشان، این کمونست ملحد، نه تنها در عنوان سرمقالهٔ خود بلکه در متن مقالهٔ خود چند جا حضرت ابراهیم خلیل الله (ع) راالعیاذ بالله به «نمرود» تشبیه کرده، بلکهٔ پیغمبر برگزیده خداوند(ج) یعنی حضرت موسی کلیم الله (ع) را العیاذ بالله به «فرعون» وحتی حضرت سیدالشهدا امام حسین (رض) را به (شمر) تشبیه نموده است. قوی کوشان که از فرهنگ اسلامی کمترین وازنشرات حزب تودهٔ ایران بیشترین بهره دارد واکثر اوقات تحت تاثیر مخدرات مینویسد، بگفتهٔ خودش حاضر شده است «چشم حقیقتجو و وجدان واقعیت بین را فدای...» شیر بمبیرک احمد شاه مسعودپنجشیری نموده، هم مقدسات اسلام را هتاکی و هم روشنفکران و صاحب نظران افغان را توهین کند که چرا ازشیر بمبیرک احمد شاه مسعود پنجشیری طرفداری و حمایت نمیکنند و چرا خود را «بیطرف» مینامند!!!
بارالها، هرافغانیکه کمترین بصیرت دارد بگوش خود اعترافات شخص شیر بمبیرک را میشنود و بچشم خود درجریدهٔ اجیر امید میخواند که شیر بمبیرک احمد شاه مسعود پنجشیری از روس، هندوستان و ایران اسلحه و پول میگیرد و با این سلاح هموطنان افغان خود را پیوسته قتل و ترور میکند، هر روز بر مردم بیدفاع شهر کابل راکت میریزد، و اینهمه قتل ها ، ترور ها و تخریبات را بخاطری میکند که یکبار دیگر خودش وزیر دفاع دایم العمر و خوجه ئین بحران الدین جنگانی، این حیوان درندهٔ کثیف، این شخصِ وطنفروش و فاسق که از بیت المال جهاد حدود هفتصد ملیون دالر رادربانکهای خارج بسود گذاشته، دوباره رئیس جمهور دایم العمر افغانستان مقرر شود !!! قوی کوشان که بمصرف ایران و روس در لجنزار تلقینات تبعیضی و ستمی تا گلو غرق میباشد، غافل است ازینکه این جفت نا میمون، خوجه ئین و مسعود، بعقیدهٔ اکثریت ملت افغان قابل محاکمه میباشند وهیچ افغان با وجدان ازین دونفر قاتلِ فاسق حمایت و طرفداری نخواهد کرد.
این شیر بمبیرک احمد شاه مسعود پنجشیری نه همانست که سه سال در چوکی وزارت دفاع فقط بالای یک ناحیهٔ کابل حکومت میکرد و جرات و قدرت فتح وتسلط بر آنطرف دریای کابل را پیدا نکرد؟ چنانچه

ساکنین کابل او را «موش کابل» خواندند ،آنگاه هرقدر کتاب قدیمي، آثار موزیم و زنهای جوان خوشگل، چه دختر و چه نکاحي، که در کابل بود بزور با خود به پنجشیر برد ، برادران بیسواد و اقارب دزد و قاتل او همه سفیر و وزیر کابینهٔ خوجه ئین بودند ، و همه قاچاقبر هیروین و زمرد و لاجورد، که طشت بدنامي شان تا حال چند بار در سفارتخانه های لندن و پاریس شکسته و تعفن ریخته است. امروز اشخاص از خود بیگانه، هشت پدره و فروخته شده ،از قبیل کوشابها ، فیضي ها ،قدیر هاو یکمده کمونست ها و کمونست بویها و یکمده عقده مند ترین ستمیها از قبیل وزیر صاحب غلام علي آئین، با القای خبیث تریر باور های برتري طلبي از قبیل، شعار های «تاجک فوق همه» ،« یا تخت است یا تابوت » و امثالهم دست بدست هم داده یک سگ دیوانه مانند شیر بمبیرک را وُشت میکنند که آدم بکشد و شهر ها و قصبات را ویران کند ، وبا رویکار آوردن کثیف ترین اشخاص داراي اعتقادات ستمي. و اخلاق فاشیستي، از قبیل داکتران ساختگي عبدالله و عبدالرحمن نام بدل و داود میر ، که آنها وامثال شانراسفیر و وزیر مقرر کردند تا ناموس افغانستان را زیر پای روسي و هندو و ایراني قرار داده بقسم بخشش مرده گاوي چند تاقین اسلحه و چند روبل و دالر بجیب اندازند. آنگاه پست ترین و بی ناموس ترین شخص از دودمان (ناشوک) قلم بدست میگیرد و همانند کمونستها که دردوران تسلط لشکر روس درکابل « بیطرفها » را «بیشرفها» میخواندند ، این مُسلي بچهٔ هندو مسلمان نیز بیطرفها را توهین و هتاکي میکند که چرا از یک دزدِ آدم کشِ وطنفروشِ معلوم الحال، یعنی شیر بمبیرک احمد شاه مسعود پنجشیري ، حمایت نمیکنند!

تفو برتو ای مرد مجنون تفو تفو برتو ای دشمنِ پشتون تفو

خداوند قرین رحمت خود بدارد مرحوم سردار مُحمد ابراهیم شریفي را که عمری در معارف و مطبوعات کار کرد، واقعا شخص شریف و آدم شناس بود ، ایکاش او زنده میبود تا باردیگر تکرار میکرد که غلام حضرت کوشان یک شخص هرزه، چُلر ، ارجل و ارزل، مملو ازعفونت وبداخلاقي، درجملهٔ بچه های امرد دست لوت این و آن بود ، درنزد سردارها و شهزاده ها بوت پاکي و بعد به پیش خلقیها و کمونستها مرده گاوي میکرد، جد او از مُسلي های کشمیر ، غلام زرخرید سردارمحمد عظیم خان حکمران کشمیر بود و توسط او بدین اسلام مشرف ساخته شد وهم در رکاب او بافغانستان آمد و اولادهٔ او درمنطقه ای نزدیک سرخرود ننگرهار زندگي داشتند ؛ این عقده ها بالاخره در امریکا در نشریه های (نامهٔ خراسان) و (امید اجیر) کفید و درکشور و فرهنگي که نام پدر وپدرداري کمترین ارزش و اهمیتي دارد ، اکنون بی پدرها و بیشرفها پدردار و شرفدار شده اند!!! مرحوم محمد ابراهیم شریفي حافظهٔ قوي داشت و معلومات او از رویداد های هندوستان و کارنامه های خوب و خراب سرداران کابلي درهندوستان ارزش انسکلوپیدیا را داشت ؛ ازجملهٔ ذواتیکه این سخنان را از زبان مرحوم شریفي شنیده و هنوز الحمدلله حیات دارند یکي جناب محمد حسن کریمي ودیگری جناب روح الله خان روحي میباشند.

حاصل مطلب ازین نوشته اینست که کسانیکه مومن مسلمان واقعي و معتقد متعهد میباشند ، یقینا جهاد برای اسلام وحمایت ودفاع از اسلام را فریضهٔ اسلامي خود میدانند و از خواندن نوشته های کفر آمیز که نمونه های آن توزیع و تکثیر شده واقف و مستشعر میشوند که کمونستها و ستمي ها به توهین اسلام و کفر گفتن شروع کرده اند ؛ اینکه امت مسلمه در برابر این کفر گرائیها چه موقف میگیرد بخود شان تقلق دارد و بجوابیکه در روز محشر بحضور خالق خود دادن دارند ـ البته مخاطب ما کسانیست که واقعا به سور اسرافیل و روزمحشر ایمان دارند ! و من الله التوفیق. ۵ اگست ۱۹۹۹ ـ دکتور سید خلیل الله

محترم داکتر صاحب هاشمیان

درتالاق شمارهٔ ۳۷۶ (ص ۱۰) امید یک رباعي خواندم که حتما توسط ناشاعري ساخته شده و من هم که نا شاعرم مثل آن یکي جور کرده برای نشر به آئینه قدنمای افغانستان ارسال میکنم:

سالار بمبیرک

ایا بمبیرک پَرّان پنجشیر که نامت نقش کوکنار و زمردگشت

برای قتل مردم راکت وتوپهای روسي دردستت، ای نامرد، باید مرد گشت !

(دیما ـ ازخورد کابل)

وفیات و ضایعات

وفات استاد محمد عمر سرکش

باتاسف از وفات استاد محمد عمر سرکش بتاریخ ۱۱ جنوري ۱۹۹۹ مطابق ۲۴ ماه مبارک رمضان بسن ۸۴ سالگي در شهر البکورکي ایالت نیومکزیکو اطلاع حاصل نمودیم. انا لله و انا الیه راجعون.

جگرن متقاعد مرحوم محمد عمر سرکش پسر حاجي محمدجانخان امیر نظام ولایات قندهار وارزگان یکتن از سرشناسان قوم یوسف زائي، مکتب ابتدائیه را درکابل باتمام رسانیده، بعدا در دورهٔ سلطنت اماني همراه یک عده شاگردان ممتاز برای تحصیل به ترکیه اعزام شدند. مرحومي بعد از اتمام موفقانهٔ تحصیل در رشتهٔ سوق الجیشي پیاده، بحیث اسیستانت استاد ترکي درحربي پوهنتون شروع بتدریس کرد، مدتی هم در فرقه های غزني و پکتیا ایفای وظیفه نموده بعدا باکادمي پولیس تبدیل ومصروف تربیهٔ شاگردان لایق بوطن گردید. بعد از تقاعد نیز در حربي شوونحي بحیث استاد خدمت مینمود و هم در وزارت فواید عامه کارمیکرد.

بعد از اشغال افغانستان عزیز توسط قشون سرخ بهند مهاجرت و ازآنجا در سال ۱۹۸۶ بحیث پناهنده بامریکا آمده در شهر البکورکي اقامت گزید. مرحومي یکتن از استادان وطنپرست واز علاقمندان جدس پیشرفت معارف و تعالي کشور خود و از دوستداران دایمي سپورت بود. تاآخرین روز های حیات شوق مطالعه داشت ووقایع وجریانات مربوط بافغانستان را با علاقه و دلچسپي میخواند ویکعده جراید بشمول آئینه افغانستان را اشتراک داشت. نوشته های مرحومي درچند شمارهٔ آئینه نشر شده و نمودار این واقعیت است که ازبیچارگي مردم و اوضاع ناهنجار کشور خود رنج میکشید. ازمرحومي خانمش، یک پسر و نه دختر باقیمانده که بهمهٔ شان عرض تسلیت نموده برای مرحومي استدعای بخشایش خداوندي وبرای بازماندگانش صبر جمیل مسئلت مینمائیم.

وفات عبدالغفور رجا یک ضایعهٔ ادبي کشورماست

باتاثر عمیق ازوفات استاد عبدالغفور رجا بعمر ۸۵ سالگي درلندن خبر شدم و بعدا در مراسم فاتحهٔ شان در لاس انجلس اشتراک ورزیدم وبپاس استادي شان در صنوف چارم و پنجم لیسهٔ استقلال دربارهٔ سوانح و خدمات و دانش و شخصیت نیک مرحومي مختصر سخن گفتم. خداوند متعال روح این شخصیت شریف، نیک سیرت و بی آزار را درپناه رحمت خود در بهشت برین جا دهد. انا لله وانا الیه راجعون

مرحوم استاد رجا که درطفولیت استاد ما بودند ،استاد بسیار لایق، حلیم وبه شاگردان مهربان که در ساعت تدریس اوهمه شاگردان از حسن اخلاق و صفای نیت وسعي او برای سهل ساختن معضلات درسي حظ میبردند؛ بعد ها باساس روابط خویشاوندي با هم دوست شدیم و درین دورهٔ معاشرت به خوش طبعي، ظرافت، سخن سنجي و طبع ادبي استاد از نزدیک آشناشدم وبعد چند بار دراروپا و امریکا با هم دیدیم و باجود مصروفیت های علمي و ادبي سال یکي دوبار تلفوني یامکتوبي تماس میگرفتند و آثار خود را برای مطالعه و نقد می فرستادند. خوشا بحال شان که سالهای اخیر عمر خود را بمطالعه و تتبع در ادب و عرفان و تصوف گذشتانده آثارعلمي و ذوقي غنیمتی بمصرف شخصي تدوین وطبع نموده بدسترس اهل ذوق گذاشتند. بروز فاتحهٔ شان درلاس انجلس آثار ذیل مرحوم استاد رجابه نمایش گذاشته شده بود:

نظری بعرفان بیدل - شاعر شیرین کلام حافظ - حکیم سنائي غزنوي - جنون عشق - عرفان جامي - پراگنده ها که چند تای آن کتاب حجیم و ضخیم و چند تای دیگر بقطع کوچک جیبي بود.

دررثای مرحوم عبدالغفور رجا

آقای عبدالغني قرغه از سانديا گو

یادی ازشخصیت عالي وپرازافتخاروگنجینهٔ علم و ادب، برادربزرگوارم جناب فاضل و دانشمند عبدالغفور رجا:

استاد رجاعمر درازی بسر بردکه سالهای اخیر دورهٔ مهاجرت شان در لندن بمحرومیت و تنهائي میگذشت. وقتي درلندن از استاد دیدن کردم بقسم مزاح پرسیدم «چارهٔ تنهائي را چسان میکنید؟» با تبسم همیشگي دست بطرف کتابها برده فرمودند :« با اینها ازدواج کرده ام.»
استاد شخص خلیق، حاضر جواب وخوش صحبت بوده موسیقي را بسیار خوش داشتند. خداوند متعال روح استاد رجا را قرین رحمت وعطوفت خود ساخته درجملهٔ عرفاء و متصوفین مسلمان مسکون بهشت گرداند.
ببازماندگان مرحومي و اقاربش خصوصا به همشیره و برادرش وبخواهر زاده اش آقای عبیدالله روحي که از شنیدن خبر وفات ما ما چند روز میگریست، و جناب آقای روح الله روحي تسلیت عرض می کنیم.

مرثیهٔ آقای غني قرغه را که ازدوستان مرحوم استاد رجا میباشند در ستون مقابل میخوانید.

دکتور سید خلیل الله هاشمیان

یادداشت اداره: قسمت اول این نوشته نه شعر نو است، نه شعر کهنه و نه نثر مسجع. امابا حترام ریش سفید آقای قرغه ، چون ماهیت مرثیه دارد ،نشر شد.

ای دوست رفتي از دیدهٔ ما رفت نور از دیدهٔ ما
خبرمرگت شب تاریک وظلمت شد بدیدهٔ ما
جهان شد صبح محشر اشک آمد از دیدهٔ ما
رخت سفر بر بستي بی وداع رفتي از برما
کردي سفر بسوي عدم داغست بدل ما
تو بودي دارای شخصیت عالي سبب افتخار ما
توبودي شاعر افغان و صاحب سخن و نازک خیال ما
تو بودي با دانش و ظریف و نکته دان ما
تو بودي صاحبدل وفقیر مشرب غریب نواز ما
تو بودي مسلمان وپاک دامن از کشور افغان ما
تو بودي عاشق پیشه و صورت پرست و گل باز ما
تو بودي گنجینهٔ علم و ادب جای داشتي بدلهای ما
از خود گذاشتي نام نیک رفتي بیخبر از دیار ما
شاعر شیرین سخن و شمع محفل و پر از انوار ما
گذاشتي اشعار رنگین پر از افتخاربمطبوعات ما
بود نامت عبدالغفور مشهور به (رجا)
با غني قرغه داشتي محبت، تو بودي بزرگوار ما

ازطرف خود وفامیلم بخدمت بازماندگان و فامیل شریف و نجیب شان برادر عزیزم آقای جلیل خلاند، برادر بزرگوارم جناب روح الله خان روحي وارجمند بدل پیوندم آقای عبید جان روحي وسایر اقارب شان تسلیت گفته احترام و محبت تقدیم وازخداوند براي شان عمر دراز و سعادت و ایمان کامل و صبر جمیل میخواهم. دعا گوی شان (غني قرغه)

نروروشهادت عبدالاحد خان کرزی
یک عمل نامردانه بود

باتاسف خبر شهادت باغلي عبدالاحد کرزی راکه بتاریخ ۱۳ جولای توسط دونفر موتر سایکل سوار ناشناس در شهر کویته دراثر فیر ماشیندار داعي اجل را لبیک گفتند ، ازطریق میدیا حاصل نمودیم و متاثر شدیم. انا لله و انا الیه راجعون.

مرحوم عبدالاحد کرزی سن نسبتا درازی (۷۸ سال) سپري کرد ودرتمام دورهٔ زندگي نزدیک ومقرب بدربار ودرخدمت دربار بود.پدرشان مرحوم حاجي خیر محمد خان پوپلزائي از موسفیدان صاحب رسوخ کرز و دارای شناخت ونفوذ درولایات قندهار ، هلمند و فراه بودند ، هنگامیکه محمد هاشم خان صدراعظم برای گرفتن بیعت مردم قندهار به آنولایت سفرنمود مرحوم خیرمحمد خان درزمینهٔ گرفتن بیعت پشتونهای ولایات غربي برای اعلحضرت محمد نادرخان کمک ومساعدت نمود وازآن ببعدشخص خیرمحمد خان در مصاحبت پادشاه قرارداشته،بعداز وفات مرحوم خیر محمد خان پسر کلانش مرحوم عبدالاحد خان کرزی همیشه مورداعتمادسلطنت بوده و بوظایف حساس و مهم مقررشده، آخرین وظیفه اش دردوران سلطنت ظاهرشاه معین ولسي جرگه بود.
واقعیت امر اینست که همه پسران مرحوم حاجي خیرمحمد خان ازآقای عبدالغفار کرزی گرفته تاآقایان حبیب الله کرزی،حفیظ الله کرزی، مرحوم شهید خلیل الله کرزی و عزیزالله کرزی اشخاص اهل و صالح و لایق و تحصیل کرده بارآمده هرکدام بنوبهٔ خوددرخدمات اجتماعي مصروف بوده اند.آقای حبیب الله کرزی مامور بلند رتبهٔ وزارت خارجه بهنگام تجاوزلشکر شوروي بافغانستان درمبارزهٔ ملي بااستادان پوهنتون و جبههٔ آزادیخواهان همکاري نزدیک داشت.

مرحوم عبدالاحد کرزی شخص وطنپرست بوده بزعم خودش وازطریق جهان بینی خاص خودش در راه نجات افغانستان سعی و تلاش میورزید ، ازینجاست که مخالفین زیاد داشت و مدیر مسئول این مجله نیز با نظریات و روشهای مرحومی بارها اظهار مخالفت کرده ، ولی بهیچوجه طرفدار ترور وشهادت او باین نامردانگی که در بیرون دروازهٔ مسجد از پشت سر مورد اصابت گلوله قرار گیرد نبوده واین عمل نامردانه و غیر پشتونولی را بشدت تقبیح نموده و مذموم میشمارد. مدیر مسئول این مجله بتکرار این صفت آقای عبدالاحد خان کرزی رانوشته است که در سیاست یک شخص یکدنده وقابل تعقیدهٔ خود بوده است؛ مدیر مسئول این مجله مانند مرحوم کرزی در سیاست طرفدار مبارزهٔ اخلاقی و دیموکراتیک بوده بهرافغان حق قایل است تا باساس عقیده و جهان بینی خود مبارزه کند ، ولی اختلاف نظر در مسائل ملی و وطنی و انتقاد سالم در طریق نجات وطن نیز جزء پروسهٔ دیموکراسی پنداشته میشود.

راجع بموجبات شهادت مرحوم کرزی نظرات و تئوری های مختلف ابراز شده است. پسران مرحومی دشمن و قاتل پدر خود را تشخیص نکرده بلکه گفته اند که پدر شان اصلا دشمن نداشت. عده ای گفتند که در قتل مرحوم کرزی آی اس آی پاکستان دست داشته وستمیهای مربوط بحلقهٔ احمد شاه مسعود و نشریهٔ اجیر امید طالبان را متهم ساختند. اما اخباریکه از داخل شهر کویته بمجلهٔ آئینه افغانستان رسیده مشعر است که تشبثات عاجل و پیش از وقت برای دایر ساختن لویه جرگه این حادثه را بارآورده است. بقراراخبار و شایعات واصله ، متصل ختم جلسهٔ اخیر روم، آقای حامد جان کرزی عجله و کوتاه فکری کرده به پدرخود اطلاع داده است که ترتیبات دایر ساختن لویه جرگه را روی دست بگیرند. میگویند مرحوم کرزی متصل ختم جلسهٔ روم با یکعده مردم بدید و وادید پرداخته، حتی آوازهٔ رسیدن پادشاه بکویته و از آنجا بقندهار پخش شد ، ودرشهر ودربین حلقه های طفیلی از قبیل گل آغا والی سابق قندهار و یکتعداد ناراضان دیگر بشمول طرفداران ملا نقیب فاسق که مخالف طالبان بوده و درفکر اشغال مجدد چوکیهای طفیلی میباشند ، همهمه وهیاهو بپا خواست که آی اس آی پاکستان برای خاموش ساختن این همهمه مجبور به عکس العمل شده، رهبر این تحریک را مورد هدف قرار دادند. باین حساب مرحوم عبدالاحد کرزی قربانی تشبثات بیسود روم شده است.

منابع طالبان هرنوع مداخله و دست داشتن در ترور مرحوم کرزی را رد نموده استدلال کردند که آنها عبدالاحد خان کرزی را بحیث مخالف تحریک اسلامی طالبان شناخته بودند و اگر میخواستند باو آسیبی برسانند در مدت سه سال گذشته اینکار را میتوانستند. طالبان گفتند ما میفهمیدیم که بناغلی عبدالاحد خان کرزی در بین قوم پشتون وبداخل افغانستان نفوذ واعتبارسابق خود راخراب ساخته، ازدست او هیچ ضرری ساخته و متوقع نبود، باستثنی دید و وادید با یکعده نا راضیان و فراریان درکویته، لهذا دلیلی برای کشتن او موجود نبود.

بعضی ازحلقهٔ های خبیر افغان اظهار نظر کردند که احتمال دست داشتن احمد شاه مسعود نیز متصور است. از آنجمله شخصیت دانشمند وتحلیگر اوضاع سیاسی ـ اجتماعی افغانستان که مقالات شان در سطح جراید ملی درخشیدگی دارد ـ جناب استاد دکتور محمد عثمان روستار تره کی مولف کتاب معروف « زندان پل چرخی» که خودش مدت شش سال درآن زندان شکنجه و رنج دیده ـ ضمن مصاحبه ای با رادیو پیام افغان در ارتباط به ترور اشخاص سرشناش و ملیگرااظهار نمودند که «اتحاد اقوام اقلیت یا اتحاد گروپ سمت شمال، برای بدنام ساختن طالبان در سطح منطقه و جهان، همیشه کوشیده اند تا توسط تروراشخاص صاحب رسوخ، مردم ما و مقامات مختلف دنیا را برعلیه طالبان برانگیزند ، وازین نوع ترورهای دوامدار بهره برداری سیاسی حاصل شان گردد. لذا بگمان اغلب، ترور شخصیت شناخته شده، مانند عبدالاحد خان کرزی، یکی ازین فعالیت های تروریستی اتحاد اقوام اقلیت سمت شمال بوده است...»

ناگفته نماند که در چند ماه اخیراز ترور یکعده قوماندانهای اتحاد شمال خبر رسیده؛ آنهائیکه از دیکتاتوری و لجاجت شیر بمبیرک مسعود خسته شده و درتلاش ختم جنگ برآمده بودند ، وقتی شیر بمبیرک مسعود ازین تلاش مشروع و وطنپرستانهٔ آنها خبر میشود در یک نوبت سه قوماندان و درنوبت دیگر پنج قوماندان شامل ائتلاف خود را ترور و اعدام کرده است.

بهر حال، ترور و شهادت مرحوم عبدالاحد خان کرزی توسط هرگروهی که صورت گرفته باشد ، از آنجائیکه قتل در خاک پاکستان و توسط دو نفر موتر سایکل سواران مسلح صورت گرفته است، که علاوه بر عبدالاحد خان کرزی دونفر افغان بیگناه دیگر نیز جام شهادت نوشیده اند ،حکومت پاکستان مسئول

بقیه در صفحه 60

صفحهٔ هاتف

به تجلیل از شخصیت و مقام ملک الشعراء استاد محمد طاهر هاتف، این بخش زبان وادبیات بنام شان اهداء میشود

برادر دانشمند و بزرگوارم دکتور ع شمیان

بسابقهٔ ذوق ادبی و تلاش خستگی ناپذیری که در احیای فرهنگ و ثقافت کشور عزیز خود دارید و همواره سعی میورزید فراورده های کم یا زیاد، زیبا و یا نازیبا تا دستخوش تطور دوران و آشوب زمان نگردد جناب شما بصفت روشنگر و یک مشعلدار علم و عرفان حتی فتیله های نیم سوز و منطفی هنر و ادب را سراز نو می افروزید و چراغ مرده را از باد دامن روشن میکنید - همانا دوستدار بحسن نظر شما متحسس گردیده و اینک باشارهٔ آن دوست فاضل خود دو سه پارچه از اشعار ناچیز گذشته و حالیه را عجالتاً تقدیم میکنم بدان امید که موجب دردسر خوانندگان عزیز و محترم نشود.

۱ - قطعه شعر شاعر شیوا بیان و صاحب طبع روان محمد نسیم اسیر را در صفحهٔ ۶۵ شمارهٔ ۷۴ و شماره ۹۸ خواندم که غنیمت گویان باردیف غنیمت است نوشته بودند از مطالعهٔ آن شعر نغز و سلیس منظومه از هیچ بهتر بهمین ردیف ولی در وزن دیگر بیادم آمد که چند سال قبل محفلی بعنوان شعر و موسیقی و هنرهای زیبا در آنطرف لاس انجلس برگذار شده بود و در آنجا علاوه بر اشعار نغمات موسیقی پشتو و دری و برخی از صنایع دستی و البسهٔ مخصوص اقوام مختلف وطن عزیز ما در معرض نمایش قرار گرفته بود که زیبائی و رنگینی آن لباس ها بر سر و تن دوشیزگان عفیف و جمیل افغان در یک اتن ملی مزید بر تحسین و تمجید فراوان باعث نشاط و انبساط بی پایان اهل محفل گردیده بود و حاضرین از شنیدن قطعات منظوم و ساز و آواز هنرمندان افغانی و خوانندهٔ معروف ایرانی بنام لیلا فروهر خیلی محظوظ و متلذذ بودند من هم بتقریب آن هوا و فضای خوش و دولت مستعجل این چند بیت را نثار محضر دوستان نمودم - آن بیت های غنیمتی را اینک مینویسم ولی خدا کند با آن احساس مسرت گذری و شعر وصف الحال آن مجلس متهم بخوشباشی و بی خیالی نگردیده باشم

بموجب آخرین اطلاعات، امریکا بمقصد حمله بالای افغانستان یک پایگاه نظامی در تاجکستان ساخته که روسیه و مسعود نیز اشتراک دارند.

موقفهای رباني - مسعود نمایندگي میکند . از آنجائیکه دولت ایتالیا بخاطر مردم افغانستان مصرف کرایه طیاره واقامت این هیات را پرداخته، لهذا جریان ورویداداین مذاکرات وراپور آن مال مردم افغانستان است و باید غرض اطلاع مردم افغانستان نشر گردد.

افواهات و شایعات پیرامون مجلس روم

بعد از برگشت اعضای هیات از روم، از زبان آنها پیرامون چند روز نشست و صحبت در روم مطالبی شنیده شده که ماهیت شایعه و افواه رادارد و این افواهات را ذیلا باشما یکجا میخوانیم:

الف) شخص اعلیحضرت در انتخاب اعضای هیات چندان رولی نداشته، ولی رقابت شدید بین سیرت و گیلاني بالای گوشت گندهٔ(زعامت آینده) ، این هیات ارجل را بروم کشانیده است.

ب) سیرت قبلا (و بدون انتخاب) خود رابحیث رئیس هیات مشاورین تعیین کرده بود (چونکه قبلا خودش خود رارئیس لویه جرگهٔ استانبول و بعدا رئیس لویه جرگهٔ بن ساخته بود، او پایانتر از چوکي ریاست را تنزیل وتحقیر میداند). اما قرار مسموع چند نفر بشمول داکتر فاضلي ریاست تحمیلي سیرت را قبول نکرده در اثر رای گیري داکتر قاسم فاضلي بریاست هیات انتخاب گردید. سیرت که هنوز از سایهٔ پادشاه انرژي میگیرد، قرار افواه پلان احراز زعامت او طوریست که اگر تجدید زعامت پادشاه میسر گردد، او صدراعظم خواهد بود و اگر پلان پادشاه ناکام شود یا پادشاه خداناخواسته دراثر حادثهٔ طبیعي ازبین برود، آنوقت سیرت خود را بحیث زعیم و قائد ملي تبارز خواهد داد ،چونکه درزمان حیات پادشاه رئیس لویه جرگه ها و هم نمایندهٔ رسمي پادشاه بوده است. لیکن بعد از شکست اخیر در روم که سیرت از ریاست بعضویت تنزیل رتبه کرد، و نیز مستشعر شده که در مجلس بعدي هم چانس ریاست را از دست داده است ،او بسیار مایوس و آزرده بوده ، شاید در مجلس ثاني منعقدهٔ روم شرکت نکند.

ج) گیلاني که حمایت جناح چپ(سوسیال دیموکرات های) افغان ملت را باخود داردو آقای دکتور انورالحق احدي تازه قنغال دختر او شده است، بجاه طلبي ها و تشبثات سیرت برای احراز زعامت بعد از پادشاه ملتفت شده، جنرال عبدالولي را ظاهرا بزیر عنوان حمایت از قوم پشتون باخود همنواساخته، توسط او سیرت را تعجیز میکند؛ چنانچه بالای انتخاب داکتر انورالحق احدي که سیرت طرفدار آن نبود، بین جنرال عبدالولي و سیرت مناقشهٔ لفظي شدید صورت گرفته که اعضای هیات ۱۳ گانه هم از آن خبر دارند. گفته میشود که سیرت بضد جنرال عبدالولي دکتور سید مخدوم رهین را باثر پیشنهاد روان فرهادي شامل هیات ساخته ،درحالیکه جنرال عبدالولي طرفدار شمولیت رهین (منحیث دشمن قسم خوردهٔ قوم و فرهنگ پشتون) درهیات مشاورین روم نبود.

د) هکذا گفته میشود که آقای سردارسلطان محمود غازي ازمشارالیه بودن پسر عموی خود(جنرال عبدالولي) در امور افغانستان و اعمال نفوذ بیحد و حصر او بالای پادشاه سابق ناراض بوده، باثر تقاضای سیرت شمولیت داکترسیدمخدوم رهین را بپادشاه سفارش کرده است. سردار سلطان محمود غازي که اخیرا مریض و علیل شده وهم بخاطر بلند پروازیهای پسر عم خود (جنرال عبدالولي) کمتر بمجالس شرکت میکند ،اما از اشخاص دورویه و چاپلوس مثل دکتور رهین که پیوسته بدست بوسي سردار نایل میگردیده، خوش شان مي آید ، و درحالیکه از تعیین دکتور رهین باثر توافق قبلي بین سیرت و روان فرهادي خبر داشته، لهذا (بمه چی گفته) شمولیت رهین را او هم بحضور اعلیحضرت سفارش کرده است. ولی قرار مسموع همینقدر مداخله از طرف سردارسلطان محمود غازي درکارهای روم، جنرال عبدالولي را مشتعل ساخته و روابط دوپسر عمو ازبد بدتر شده است.

هه) بقرار شایعات ، سردار سلطان محمود غازي و آقای مصطفي جان ظاهر (که جریدهٔ اجیر امید باو لقب شهزاده مصطفي راداده و باید اورا ولد شاهزاده میخواند) هردو ازجنرال عبدالولي شاکي وناراض بوده بتکرار گفته اند که بخاطر بیکفایتي و غرور همین عبدالولي جان سلطنت سقوط کرد ودرحالیکه عقل اودرست کارنمیکند هنوز هم بامور سیاسي و مسائل مغلق دست میزند و پادشاه راکاملا درمحاصره و تحت نفوذ خود قرارداده است؛ اینها از زبان اکثر افغانها شنیده اند که ملت از جنرال عبدالولي متنفر بوده و بعد از پادشاه عبدالولي چانس زعامت رادرافغانستان ندارد، ولي زور این دونفر بجنرال ولي

از ملک الشعراء **کوچهٔ نسیان غنیمت است** هاتف

سعی بهم رسیدن یاران غنیمت است — وین جمع چند فکر هراسان غنیمت است
شیرازگی بدفتر پاشان غنیمت است — مشاطگی بزلف پریشان غنیمت است
جهدی برفع حسرت و حرمان غنیمت است — کاری برغم فرقت و هجران غنیمت است
در عالم جدایی و یاس و فراق و درد — تشریف دستبوسی اقران غنیمت است
وز بهر روشنایی چشمان همدگر — این دید و باز دید عزیزان غنیمت است
دیدار یوسفی اگر اینجا میسر است — بر پیر هجر دیده کنعان غنیمت است
با این دل و زبان فرو بسته روز و شب — یکدم گشایش لب خندان غنیمت است
گر خنده راستی نمک زندگی بود — یک چاشنی ز لعل نمکدان غنیمت است
در دور خوش نشینی یاران زنده دل — یکشب رهایی از غم دوران غنیمت است
از یاد حادثات غم انگیز لا علاج — خود را زدن بکوچه نسیان غنیمت است
در راه زندگی پی رفع فسردگی — بزم سماع و رقص جوانان غنیمت است
فریاد رس سرور بود بر غریق غم — این قایق نجات بطوفان غنیمت است
دیدیم سیل اشک کنون یکزمان برقص — نظاره رخ عرق افشان غنیمت است
با جلوه لباس و فراش رواج ملک — فرهنگ خود شویم نگهبان غنیمت است
با حفظ سنت کهن و عنعنات ما — روشن شود اصالت افغان غنیمت است
چون ما ترازو دار دو فرهنگ گشته ایم — برگی فزون بکفه میزان غنیمت است
اینجا ترنمی که به پشتوست یا دری — چون نغمه های مرغ خوش الحان غنیمت است
امشب سروش زهره رامشگر فلک — آوای تک ستاره ایران غنیمت است
پیوند رشته هنری و ثقافتی — بین دو همجوار مسلمان غنیمت است

اندر سراغ بوی گل آرزوی خویش
هاتف سری زدن بگلستان غنیمت است

کجری فروت ازخودوبیگانه

جان و جهان و هستی و سامانه یکطرف — ما و دلیم و دلبر جانانه یکطرف
عشقم بجا نسپاری و عقلم بدور باش — دیوانه یکطرف شده فرزانه یکطرف
آن زلف که فتد برخ او گهی بدوش — آیینه یکطرف کشد ش شانه یکطرف
مو بند حبس شاقه بود بر اسیر زلف — زنجیر یکطرف تو زولانه یکطرف
بیم جحیم و طعنه شیخان به یکطرف — وارستگی بیک دو سه پیمانه یکطرف
دل برده خال هند و و زلفین جادویم — دامم بیکطرف کشد و دانه یکطرف
آنچشم نرگسین نگر و روی آتشین — فتانه یکطرف شده رخشانه یکطرف
عفریت نفس سرکش و ابلیس یکطرف — در چشمك و بجلوه پریخانه یکطرف
عاشق ز طعنه کس و نا کس کجا رود — اینجاشده است ازخودوبیگانه یکطرف
سوگند کذب در حرم کعبه یکطرف — زاهد صفت تظاهر رندانه یکطرف
یکسوی مکر و حیله و غصب حقوق غیر — دلق ریا و سبحه صد دانه یکطرف
آلام دهر و شور حوادث ز یکطرف — رنج خمار و تلخی پیمانه یکطرف
هاتف چو هست بیطرفی این زمان گناه — ساقی گلرخ و من و میخانه یکطرف

این غزل بخواست استاد الطاف حسین سرآهنگ که سال گذشته در ارگ کوره نوشته شده

شعربار می آید!؟

از ساندیاگو
احمد شاه کریم علومی

رسید مژده به گلشن بهار می آید
ز راه دور بمن شهریار می آید
نبعد آنهمه رنج والم به مردم ما
نوید زندگی خوشگوار می آید
نبعد آنهمه درد و شکنجه وظلمت
نشاط و خنده و صوت هزار می آید
نبعد آنهمه ماتم نبعد آن همگی غم
به کشور ستمزده امر شهسوار می آید
مسیح عصر به تمام ملت بیمار
به فضل و مرحمت کردگار می آید
به مثل نوح به اعماق کشتی میهن
به عزم راسخ و باشوق کار می آید
عصای معجزه آسا بدست چون موسی
به یمن رحمت پروردگار می آید
وطن فضای تو سرسبز باد و عطر آگین
هزار شکر که امن و قرار می آید
بیا **کریم** بساط غم والم برچین
بهار باده که فصل بهار می آید.

آقای احمد شاه کریم علومی این غزل را برای مشاعرهٔ نوروز ۱۳۷۸ در ماه جوزا ارسال داشته که نوبت نشر آن در سنبله رسیده است چنین بساط نا بسامانیهای ما!!

تصحیح ضروری:
درغزل استاد هاتف منتشرهٔ صفحهٔ ۷۱ شماره ۷۴، درغزلی تحت عنوان «پریزاده رز» در مصراع هفتم کلمهٔ (وصل) از تحریرمانده، ذیلا تصحیح شود:
(مرادولت وصل دلدار کافیست)

چند غزل از ملک الشعرا استاد محمد طاهر هاتف

جلوهٔ طاووس

یاد آن زمان که لطفی با ما نگار میکرد
شبها شکسته بسته قول و قرار میکرد

با ناز و با کرشمه نیم نگاه و عشوه
سامان دلبری را یکدم فطار میکرد

گه داشت چین بر ابرو گه سر بسر تبسم
گه از سر تغافل یک لحظه قرار میکرد

وقتیکه نشه میشد چشمانش سرخ میگشت
رخساره ها چو سیب و لبها انار میکرد

گه با تکان ابرو گاهی به جنبش چشم
گاهی به تیر مژگان دلها شکار میکرد

بار دگر گر آن شوخ رفع خمار میکرد
آن رازهای پنهان خوب آشکار میکرد

از شرم می بر آمد در جلوه می در آمد
اوصاف حسن خود را یک یک شمار میکرد

در رقص میخرامید خمیازه میکشانید
لبریز بوسه میگشت میل کنار میکرد

گاهی چو کوه سرگیج گه با کمر خم و پیچ
گه در بغل فتادن بی اختیار میکرد

طوبا صفت ستادن مانند گل نشستن
در کار چرخ رفتن صد ابتکار میکرد

هاتف خرام نازش طاووس جلوه میداد
دل رنگ رنگ میبرد تا چشم کار میکرد

ملک الشعراء محمد طاهر (هاتف)
بسن هشتاد سالگي در سنه ۱۹۹۹

از استاد محمد طاهر هاتف

یک غزل در بحر کامل

بهار بوی تو میرسد که سطر است هوای او
بچمن نسیم تو می وزد که چو خلد گشته فضای او

چقدر سرشک چکیده ام که خضاب دست تو دیده ام
همه خون شود دل و دیده ام که نگشت رنگ حنای او

تکشید پرده ز روی راز مزنید حرف نیاز و ناز
چه حکایتی ز وفای خود چه شکایتی ز جفای او

تکنم فغان نشود علاج نفشانم اشک نبود رواج
مرضیست عشق که در مزاج غم و درد بوده دوای او

بکف است تحفه مال و جان بدل است هدیه دلستان
بد عاست دست بر آسمان که شود قبول رضای او

بتمیز روح و جسد قسم بگداز رشک و حسد قسم
شود آب آیینه صد قسم نرسد بگرد صفای او

نه ز منزلش بودم نشان که فتم چو جبهه بر آستان
نه بموکبش رسدم توان که چو گرد روم بقفای او

اگر همتم شود همرهی من **هاتف** و ره کوتهی
نروم بجز در آن شهی که شهنشه است گدای او

در غم مادر

تا قیامت نرود داغ تو از دل مادر
این گل ازسینه کنم دور،بمشکل مادر

برسد یا نرسد اشک بمنزل مادر
میروم خود، پیت انداخته ام دل مادر

گفتم این قافلهٔ اشک رساند بتو ام
میرود تند، ولی درشده درگل مادر

خرمن هستي من آتش هجران توسوخت
نیست جز دانهٔ داغم دگر حاصل مادر

بخت بیدار چو آئینه بخواهم ز خدا
تا ز یادت نشوم یک سره غافل مادر

داغ خم چشمي خویشم که بهنگام وداع
مي نشد کور و ترادید بمهمل مادر

تا قیامت کف افسوس بسایم بدو دست
که نماندت ز چه در گردنم حایل مادر

باتوحنظل به مذاقم شکرین بود وکنون
شهد گردید ومرا زهر هلاهل مادر

هست صد بار شمار نفسم آسانتر
زانکه بشمارمت اوصاف وفضائل مادر

بصداقت بدیانت بمروت بصفاء
چون تو کم بود درین مُلک مُماثل مادر

وصف طاعات وعبادات تو نارم بزبان
صفت آن نیست که شودجزءخصائل مادر

شکر حق راکه گذشتست ترا عمر عزیز
به ادای سنن و ذکر و نوافل مادر

بودي ثابت قدمي جادهٔ تسلیم ونیاز
کبر و نازاز تو بسي داشت فواصل مادر

مال و زر دادي و گفتي که نیاید درکار
داشتي از پی خیرات ، دلایل مادر

بهتر آنست که دستي بدعا بردارم
لطف حق باد باحوال تو شامل مادر

گفتمش و گفت

ماه من بنشسته در پهلوی من — سر بگردون کی نهد زانوی من

من بپایش دمبدم سر می نهم — می نهد دلدار پا بر روی من

گفتمش دل از جفایت سوختی — گفت جان را هم بسوز دخوی من

گفتمش ای سر بقربان تو گفت — کشته بسیار اند اندر کوی من

گفتمش دین و دل و جان از تو گفت — می نیزرد در خم ابروی من

راست کردی تیر مژگان گفتمش — گفت تا کس چپ نبیند سوی من

گفتمش چشمت بخون بنشانده خلق — گفت بگذر از سر آهوی من

خواست هاتف از رخش یک بوسه گفت — میشود این کار کی از روی من

آهو - علاوه بر نسبه بچشم بمعنی عیب هم آمده

نگار خانهٔ هاتف

قدر نبسته بدینگونه نازنین صورت — قضا دگر نکند طرح اینچنین صورت

بچین ابروی ناز تو دید مانی و گفت — خطاست آنکه طلب می کند زچین صورت

اگرچه نصف ملاقات هست نامه ولی — هزار خط کشد از جیب آستین صورت

اگر نه غمزهٔ او فکر صید دل دارد — چرا زشش جهتم می کند کمین صورت

فلک بصورت شمس و قمر چه مینازی — بیا بدیدهٔ انصاف بین بدین صورت

کنون زخاک دمی سر نمی کشد بهزار — که وانمایم و گویم بیا ببین صورت

نظر بحسن صفا خیز لغزشی دارد — باحتیاط نگر ای نگه بدین صورت

جبین گشاده تبسم بلب نگه پر لطف — کسی بعمر ندیده است اینچنین صورت

ازآن به پیش رخت سرخ و زرد می گردد — که گل ندیده بدینگونه نازنین صورت

هزار جای دگر رفته بود دل جا داشت — بجای او چو نمی گشت جانشین صورت

نگار خانهٔ هاتف زعکس غیر تهیست — بصورتت که ندارد بجز همین صورت

باستقبال غزل دوست گرامي ام شاغلی عبدالغفور شرر :

پس از عمری که دلبر یاد ما کرد
مپندارید کز مهر و وفا کرد

بیاد شام کابل

خوشا یاری که یادی از (حیا) کرد
بکار مهر و الفت ها وفا کرد
همیشه یاد (حیرت) می نمایم
که فیضش با من بیدل چها کرد
خدا رحمت کند (بیتاب) و (شایق)
که ما را صحبت شان کیمیا کرد
ندیدم چون (مین) استاد دانا
که با شاگرد خود خوش شیوه ها کرد
(شرر) رفته که بیند شام پاریس
بیاد «شام کابل» گریه ها کرد
چسان شکر چنین نعمت بگویم
که حق مارا رهین مصطفی کرد
ازان شد (بایزید) سلطان عرفان
که مادر یک شبی او را دعا کرد
برای (ویس قرني) خرقه آمد
دعای مادران خوش کارها کرد
چه خوش ماهی بود این ماه روزه
که ایزد حاجت مردم روا کرد
نمیگردد پریشان آنکه دایم
کمکها با غریب و بینوا کرد
مکن تحقیر کس را ای برادر!
که او را خلق، ذات کبریا کرد
بچشم کم مبین جانا (حیا) را
که حق قلبش پر از صدق وصفا کرد

ادامهٔ سخن از صفحه ۸۱

افغانستان میشود و الانه مانند پاکستان که از سرفهٔ نا بهنگام افغانستان جتکه میخورد، ان را چنان می بلعد و می هضمد که دیگر سراغ آنرا درنقشهٔ سیاسي دنیا یافته نخواهید توانست.

با عرض حرمت ۱۳مارچ ۹۹

یادداشت اداره: این طالب العلم هیچمدان که منحیث خدمت بوطن و فرهنگ وظیفهٔ مدیریت مجلهٔ آئینه افغانستان رابعهده دارد، بدانش ومقام علمي استادهاتف در ادب وادبیات مستشعر و معترف بوده، استعداد عالي و نبوغ شانرادرسخن سنجي وشعرآفريني بارهاتوصیف کرده ام. لقب و مقام ملک الشعرائي درمهاجرت از آن استاد بوده مبارزی هم وجود ندارد، اما کسانیکه بنا براقتصادنگارش تنها بذکر کلمه «استاد» اکتفا میورزند، فرق این استاد با دیگر استاد هامفهوم بوده، سوء نیت ملحوظ نمیباشد. معهذا من با پیشنهاد جناب داکتر هادي موافقم که لقب «ملک الشعراء» بکار برده شود. دکتور هاشمیان

از عزیز احمد نوري (مهاجر)
جوزا ۱۳۷۸
بمناسبت مولود مسعود حضرت سرور کاینات (صلعم)

یا حق (ع)

ای توئي مقصود خلقت رحمت للعلمین
درعروجت بازمانده شهپر روح الامین
شان تو ختم رسل آمد بقران مبین

«ای چراغ آسمان و رحمت حق بر زمین
ناله من گوش دار و درد حال من ببین»

بسکه خون دل زچشم خستهٔ خود ریختم
ناگهاني خاک میهن را ز دامن بیختم
لیک بر حبل متین لطف تو آویختم

«ازمیان صد بلا من سوی تو بگریختم
دست رحمت برسرم نه یابجنبان آستین»

بوده وصف روی تو طه ویس، راء و صاد
سورهٔ واللیل آمد وصف موی تو زیاد
ازسرما سایه لطف تو یا رب کم مباد

«یامراد من بده یا فارغم کن از مراد
وعدهٔ فردارها کن یا چنان کن یا چنین»

من(مهاجر) چون سپندی برسر یک اخگرم
واله و حیران و سرگردان بملک دیگرم
بیوطن، بیچاره و درد آشنای مضطرم

«یا در اِنا فَتَحنا برگشاء تا بنگرم
صد هزاران گلستان وصدهزاران یاسمین»

نیست آلوده خدارا ،خرقهٔ پشمینه ام
نه حسد دارد بمردم سینهٔ بی کینه ام
ذکر تو هر لحظه آید ازدرون سینه ام

«یا ز اَلَم نَشرح روان کن چارجو درسینه ام
جوی آب و جوی خَمر و جوی شیر و انگبین»

روزوشب این آیهٔ رحمت بخوان در وَالضُّحیٰ
و لَسَوفَ یُعطِیک رَبُک فَتَرضیٰ
رویدار آور بحق آل و تبار مجتبی

«ای سنائي رو مدد خواه ازروان مصطفی
مصطفی ما جاءَ اِلّا رَحمتُ لِلعٰلمین»

تبار : خاندان و دومان
انگبین : عسل

شهپر : اشاره بشب معراج که جبرئیل از همراهي بازماند، وبقول مولوي:
اگر یکقدم بیشتر بر پرم
فروغ تجلي بسوزد پرم

دو مصراع اخیر دو بند اخیر مخمس دردیوان شمس مولوي معنوي آمده: آیهٔ مبارک ولسوف یعطیک: یکي از دو آیهٔ رحمت است که در قران آمده که ضمن آن وعدهٔ آمرزش امت تا جائیکه آنحضرت راضي شود، داده شده است.

از استاد عبدالغفور شرر

آهنگ دل

فرزانه مرد دعوي فضل و هنر نکرد
برعیب خویش جمله جهان راخبرنکرد
رفتم بطرف باغ صباحي تصادفي
می گشت با رقیب و بسویم نظر نکرد
بس وعده دادآن شهٔ خوبان ولی چه سود
یکبار هم بکوه فقیران گذر نکرد
دیشب بشهر هیچکس از ناله ام نخفت
دردا مگر که در دل سنگش اثر نکرد
زاهد بجهل گفت بترک سرود وساز
آهنگ دل نوازش این گوش کر نکرد
بدبخت سرسري نگرد حول وحوش را
تمییز بین نیک و بد و خیر وشر نکرد
قسام عقل در عدم انکشاف ذوق
عمق نگاه بهرهٔ این بی بصر نکرد

ازطبع نجیب قندهاري از کنوگاپارک

دوام ما

ازخون دل پرست صراحي و جام ما
با درد و رنج میگذرد صبح و شام ما
ازیکطرف حوالهٔ راکژت بسوی شهر
افتد به صحن مدرسه و روی بام ما
از جانب دیگر ستم محتکر شدید
بیهوده نیست آه و فغان عوام ما
عاید قلیل و قیمت کالا دو چند شد
تا چند چرخ سفله نگردد بکام ما
معیار نرخ زردک و گشنیز دالراست
از سر پزید بهر خدا قرض دوام ما
هرکس بگونهٔ بخدا میکند رجوع
بی شکوه نیست هیچ قعود وقیام ما
ما دلکباب و لاغر و از خوان مختلس
بوی کباب مرغ رسد درمشام ما
بگذار هرکه هرچه کند بر سر غریب
باشد بدادگاه خدا انتقام ما
باور بمرگ خویش ندارند اهل علم
«ثبت است بر جریدهٔ عالم دوام ما»

آقای نورمحمد(تابش)
(البته درجوانیها!)

از طبع نورمحمد تابش از سویس

جوان هرزه و پیر خرد مند

بی حیائی از حقیقت غافلی
کور ذهنی دود شمع محفلی
چون یکي پیر زمینگیری بدید
بهر آزارش سبک از جا پرید
از کمان پشت او گفتي سخن
تیر در قلبش نهفتي ازمحن
گاه عینک ازرخش برداشتی
ریش او را چون دُمی پنداشتی
گاه دستارش فگندي د رهوا
مشق توپ دنده نمودي با عصا
پیر زین آزار در غوغا شدی
علت این ماجرا جویا شدی
آن جوان هرزهٔ بی آبرو
عاري ازآداب و اخلاق نیکو
گفت طبع من به پستي قایل است
آری این تقصیرازآب و گِل است
از ازل گردید بنیادم ز خاک
زان سبب من نیستم ازپوست پاک
پیر چون بشنید این اقوال او
گریه کردی ناگهان برحال او
گفت گرچه اشک من چون گوهراست
در گِلت ریزم چو آبش کمتر است
با لگد دارد نیاز بیشتر
دیگران باید کنند اکنون حَشَر
گر خورد پیهم لگدها بر دلت
می شود منظور طبع تو گِلت

تصحیح ضروري: در غزل«آواره» منشرهٔ صفحهٔ ۶۲ شماره ۷۴، در دو مصراع اشتباه تایپي رخ داد، قرار ذیل تصحیح شود:
درمصراع دوم بیت چارم، کلمهٔ (آسژان) (آسمان) خوانده شود:
ازبهر تبر دار چه آسان زدن ما.
درمصراع اول بیت هشتم، «بمایان» غلط بوده (نمایان) خوانده شود:
گر دار بپا مرد همان دوست نمایان

سپند مجمر عشق

از ابوالمعاني حضرت بيدل

بصد گردون تسلسل بست دور ساغر عشقم
که گردانید یارب اینقدر گرد سر عشقم؟
سیاهی میکنم اما برون ازرنگ پیدائي
غبار عالم رازم سواد کشور عشقم
نه دنیا عبرت آموزم، نه عقبی حسرت اندوزم
بهیچ آتش نمی سوزم، سپند مجمر عشقم
بصیقل کم نمیگردد غرور زنگ خود بیني
مگر آئینه برسنگی زند روشنگر عشقم
عنان بگسست عمرومن همان خاک درش ماندم
نشد این بادبان آخر حریف لنگر عشقم
غم دردم، سرشکم، ناله ام، خون دلم، داغم
نمیدانم عرض گل کرده ام، یاجوهر عشقم؟
گهی صلحم، گهی جنگم، گهی مینا، گهی سنگم
دوعالم گردش رنگم، جنون ساغر عشقم
چو شمع از گردنم حق وفا ساقط نمیگردد
در آتش هم عرق دارم، خجالت پرور عشقم
نیم نومید اگر روزی دو، احرام هوس بندم
که من چون داغ هرجاحلقه گشتم، بر درعشقم
نه فخر کعبه دلخواهم، نه ننگ دیر اکراهم
سر تسلیم و فرش هرچه خواهي، چاکر عشقم
ندارد موی مجنون شانه ئی غیر از پریشاني
چه امکانست (بیدل) جمع گردد دفتر عشقم

از احمد صدیق حیاء - باستقبال حضرت بیدل

گوهرعشق

چه پرسي از سر وسامان و کارم: چاکر عشقم
پی دیدار روز و شب ستاده بر در عشقم
نمیداني که آغوش پریرویان عجب گرم است
درین سرما چه خوبست گر بگیرد در بر عشقم
مرا روز ازل با عشق خوبان کرده اند دمساز
یقین دارم که آخر میرود جان در سر عشقم
ندارم التفاتي با مقام و جاه سلطاني
یگانه خاکسار بینوای کشور عشقم
همی خواهم کنم تا روز رستاخیز مستی ها
بده یک جرعه، ای ساقي، زجام وساغر عشقم
کجا منظور من باشد چو(بیدل) روی آتشناک (۱)
مگر خورشید می باید که گردد رهبر عشقم
نبازم تاکه مال وجان و سر را در رهٔ خوبان
ندانند اهل معني ای برادر! درخور عشقم
چو فرهاد جان شیرین را فدای یار می سازم
شدم مجنون آن لیلي: شهید خنجر عشقم
چگونه شکر این نعمت گزارم ای وفا کیشان
که من محو جمال جان فزای دلبر عشقم
عرض را نسبتي هرگز بدامانم نمی باشد
بلی سمبول مهر و الفت و هم جوهر عشقم
مرا در بحر رحمت غوطه ها داد لطف سبحاني
بچشم کم مبینید ای عزیزان! گوهر عشقم
سراپایم (حیا) باشد رهین نعمت یزدان
مگر برق رخش آتش زند در پیکر عشقم

(۱) اشاره باین بیت ابوالمعاني است:
چشم ما بازیچهٔ هر روی آتشناک نیست
دیگ دریا را مگر خورشید درجوش آورد

از ابوالمعاني حضرت بیدل

برق تمنا

تا بکي خواهي ز لاف پخت بر سر ها نشست ؟
بر خط تسلیم می باید چو نقش پا نشست
مگذر از وضع ادب تا آبرو حاصل کني
چون بخود پیچید گوهر دردل دریا نشست
برتریها منصب اقبال هر نا اهل نیست
سرنگوني دید تا زلف ازرخش بالا نشست
بر جبین بحر نقش موج کي ماند نهان
گرد بیتابي چو رنگ آخر بروی ما نشست
آرمیدن در مزاج عاشقان عرض فناست
شعلهٔ بیطاقت ما رفت ازخود تا نشست
از گران جاني اسیران فلک راچاره نیست
صاف ها شد درد تا در دامن مینا نشست
پیکرم افسرد در راه امید از ضعف آه
این غبار آخر بدرد بی عصائیها نشست
نخل های این گلستان جمله نخل شمع بود
هرکه امشب قامتي آراست تافردا نشست
آبرو باعرض مطلب جمع نتوان ساختن
دست حاجت تا بلندي کرد استغنا نشست
صرف جستجوی خودکردیم عمراماچه سود؟
هستي ما هم بروز شهرت عنقا نشست
درکفن باقیست احرام قیامت بستنت
گرتو بنشستي نخواهد فتنه ات ازپانشست
(بیدل) ازبرق تمنایش سراپا عشقم
داغ شد هرکس به پهلوی من شیدا نشست

استقبال از غزل بیدل توسط حیاء

عشق یوسف

حرف نیکو دایما در سینهٔ دانا نشست
گوهر شهوار آخر در دل دریا نشست
این سخن از(بیدل عارف) بیادم مانده است
« داغ شد هر کس به پهلوی من شیدا نشست»
در مجالس تا تواني از ادب اندیشه کن
می شود منفور مردم هر که او بیجا نشست
وه چه خوش گفت آن(بدیع) از دوستان والدم
این دو بیتي را که از وی در دماغ مانشست:
« سرومن روزیکه باشمشاد وگل یکجا نشست
یکسر و گردن بخوبي از همه بالا نشست»
همچو عیسی دایما از مردم احمق گریز
خوش به آنکه چون (حیا) با مردم دانا نشست

مرحوم (بدیع) ایراني از دوستان
والد ماجدم مرحوم سردار عبدالعزیز
خان حیرت بودند.

دور شیرین بود که فرهاد جوی شیر ایجاد کرد
وامق ما هم همیشه در هوای عذرا نشست
لیک بهتر از همه دانم زلیخای عزیز
در وفای عشق یوسف پیرشد از پا نشست
ناز (دلبر) راهمیشه میکشم در زندگي
هرکه یار ما بود مهرش بقلب ما نشست
«زیبا و آتشین خریداری یاد گیر از آفتاب
همچو ما تنها بر آمد، شام غم تنها نشست»
آنکه دایم می گریزد از وطن در زندگي
همه باریس و سویس و گه بامریکا نشست
در وفای عاشقي بهتر ز مجنون کس نبود
زانکه تا محشر بیاد حضرت لیلا نشست

افتخار

سیدحمیدالله (هاشمي)

جوانی ازوطن درحال هجران
که هستی ازکدامین شهرمیهن
زبانت درسخن گفتن کدامست
به حیرت رفته دردادم جوابش
بدو گفتم شنو ای نشه مل
نژاد افغانم و خونم ازانست
به شیر و با شکر دارم تکلم
مرا لفظ دری در دیده نورست
مرا عزت دري اندر جهانست
ز هردو در ادب گنجینه دارم
مرا بر بت شکن محمودنازست
به پشتو احمد ابدال دارم
زترك وتاجک وپشتون وازبک
مرا عشق وطن از دین ومذهب
وطن را حب ز ایمانست ایمان
خدا را از نفاق وکینه شو دور
سرافرازي اگر خواهي به عالم
اگر خواهي وطن را صلح باید
به وحدت کوش در اقوام میهن

ز من پرسید بانوق فراوان
ترا خون نژاد چیست در تن
کدامین مذهبت ورد کلامست
چنان کزسرپرید آن‌لحضه خوابش
من افغانم مقا مم شهر کابل
به رگهام خون افغاني روانست
به هردو همچو بلبل در ترنم
زپشتوجسم و جانم درسرورست
به پشتو غیرتم خاطر نشانست
ز هردو از نیاکان افتخارم
که در نظم دری دانای رازست
ز حرفش سینه مالامال دارم
مرا صد افتخار از نام هریک
برای میهنم در تاب و در تب
چو افغانم مسلمانم مسلمان
میاور بر زبان الفاظ منفور
ز قلب مردم خود دور کن غم
(حمید) از تو تمنا مي نماید
زوحدت مي شود میهن چوگلشن

ندای وحدت

سیدحمیدالله (هاشمي)

ای هموطن بیا که به امرخداکنیم
دست برادري و محبت بهم دهیم
یک توده بهرمنفعت آگنده ازنفاق
بشنیده یي گر آیت ولاتفرقوا
آنکس منافقست که دامن زندنفاق
یک مشت آهنی زملت میشودتیار
آغوش باز کرده بهم از برادري
هرکس که ازنفاق بردجمله برز بان
دردرك اسفل است منافق به امرحق
ازتاجک و هزاره و پشتون و ترکمن
زنجیروار دست بدست از برادري

زخم وطن زمرهم وحدت شفاکنیم
دین بزرگ مادر میهن ادا کنیم
خود را زهمچو فرقه خاین سواکنیم
گر مومني بیا که به امر خدا کنیم
برخیز تا که چهره او برملا کنیم
درنام پاك وحدت اگر اقتدا کنیم
صحبت زعشق میهن وصلح وصفاکنیم
رسوا نموده چهره و رویش سیاکنیم
غازي شویم اگرسرش ازتن جداکنیم
یک مشت آهني شده شوری بپاکنیم
در جاي کینه مکتب الفت بناکنیم

برخیز تا (حمید) که بادست اتحاد
بهر سعادت وطن از دل دعا کنیم

مخمس بر غزل بهار سعید

از طبع آقای نورمحمد تابش از سویس

مضطرب گردیده گیتي اهل دورانش غمین
از غرور افتاده خاور، شهر وندانش غمین
باغ دل آتش گرفته باغبانانش غمین
«میهن ما غصه دارد، نوبهارانش غمین
لاله درخونابه روید، دشت ودامانش غمین»

درود

از سید عبدالقادر (جاهد)

آرایش جهان ز جمال محمد است(صلعم)
قدر فلک ز قدر کمال محمد است
زانجمله انبیا که بفرقان خدای گفت
یکسره مفتخر به ضلال محمد است
این آسمان که خم شده عمریست سوی خاک
برشوق پای بوس نعال محمد است
روشن شد آفتاب و اگر ماه آسمان
ز ابروی پر فروغ هلال محمد است
عشق حقیقت است تولا به سوی او
آری کمال عشق، وصال محمد است
بر آرزوی گلشن فردوس کوی او
عمریست چشم دل بخیال محمد است
(جاهد)رضای حضرت حق دررضای اوست
زآنرو درود بر وی و آل محمد است

بمناسبت مولود خجستهٔ محمد (صلعم)
بتاریخ ۲۵ جون درمسجد سیدجمال الدین
افغاني در اناهیم قرائت شده است.

اشک غم

ازسید عبدالقادر (جاهد)

بیا بیاد وطن زار زار گریه کنیم
بدرد و داغ دل بیقرار گریه کنیم
بخنده وانشدم لب به غربت جانسوز
بیا به شومي این روزگار گریه کنیم
به تیره بختي ازین روزروشنم عمریست
بیا باندوه این شام تار گریه کنیم
باشک غم نشود باز عقده های دلم
بیا که سیر چو ابر بهار گریه کنیم
بیاد مجمع یاران با صفا (جاهد)
چو شمع بیکس کنج مزار گریه کنیم

از استاد عبدالغفور شرر

شام تنهائي

صبا بگوزمن آنشوخ باده پیما را
بفرقت تو شکستیم جام و مینا را
خمار می بیکي لحظه میرود ازسر
مگر هوای تو از سر نمیرود مارا
عجب زچشم فرنگت نبوده است اگر
زده بغمزه رهٔ اهل زهد وتقوی را
ز بی تفاوتي از من گهی نپرسیدي
که چون بصبح توان بردشام تنهارا
کسی ندیده که رحمي و رافتي باشد
بحال عاشق بیدل مهٔ خود آراء را

بقیه در شماره بعدی صفحه آینده

هر که دیداز دورونزدیک حال میهن گریه کرد
از نفاق همدیار و کین دشمن گریه کرد
آسمانِ بختِ بد، اختر بدامن گریه کرد
«بسکه نرگس دید کشته از شگفتن گریه کرد
رنگِ چشمانِ ز بشگفتن پشیمانش غمین»

اختیار ما چو در دست ضحاک افتاده است
زهر، در کام امید خلق پاک افتاده است
سرنوشت درد مندان، درد ناک افتاده است
«دست وپای نوجوانان روی خاک افتاده است
نو نهالِ شاخه های غنچه افشانش غمین»

در غمستانیکه نخلش راکت و بم میدهد
آبشارش از برای تشنه گان سم میدهد
عندلیب از مرگ گلشن نغمهٔ غم میدهد
«سبزه ها تا ریشه بوی خون آدم میدهد
می چرد ترسیده، آهو در بیابانش غمین»

غرب، جنگ افزار خود گویند ارزان میکند
شرق، تولید هیروئینش فراوان میکند
در چنین عصری که دیو مرگ جولان میکند
«ازنفاق افتاده طوفانی که ویران میکند
قندهار و کابل و بلخ و بدخشانش غمین»

جنگ را نفرین کنیم محدوده و گسترده را
کس ندارد تاب این سیلاب هستي برده را
ناز شوخي خوش نیاید خاطر افسرده را
«طاقتِ باران نباشد خانهٔ بم خورده را
کلبه ها ماتم گرفته، برج نیسانش غمین»

فریب

باعجز وعرض بی بضاعتي باقتفای
حضرت لسان الغیب خواجهٔ شیراز

از : سید عبدالقادر (جاهد)

داغم از انجمن وحشت این اهرمنان
باد نفرین خدا بر همه پیمان شکنان
بسکه هنگامهٔ بازار دو رنگي گرم است
جز فریبی نبود صحبت شیرین سخنان
هرکه او در رهٔ ناموس وفا می رزمد
نیست کس را سر پیکار به آن صف شکنان
آنکه دارد سر اخلاص و عمل در رهٔ عشق
ذره سان در بر افلاک رود چرخ زنان
بازکن چشم حقیقت که به میثاق اذل
مشهد عشق بود مدفن خونین کفنان
گرچه تلخ است مرا کام ز آزار فلک
شرم بادا که روم از پی شیرین سخنان
(جاهدا) این سخن خواجه بشورم افگند
«مرد یزدان شود فارغ گذر از اهرمنان»

چه میتوان،دل دیوانه انتخاب نمود
بهاس خاطر مجنون سواد صحرا را
نگاه معجزه آسای ساقي مجلس
دوچندساخت(شر)دوش کیف صهبارا

از خلیل الله ناظم باختري

اکلام ما همه با بسم الله شود آغاز
دگر بنام رسول خدا شود آغاز
ثناوحمد و درود است درنیام سخن
بهرکه لب بکشایم بادعاشود آغاز

عرض تهنیت

موفقیت شاعر سرشناس کشور محترم محمدنسیم(اسیر) راکه در مشاعرهٔ نوروز سال ۱۳۷۸ هش مندرجهٔ مجلهٔ شماره ۷۶ آئینه افغانستان برندهٔ جایزهٔ درجه اول شده است، بااین دو بیت مبارکباد میگویم:

اسیر زیب تنت باد نام استادي
مبارک است بتو این مقام استادي
توئي که برکف خویشت نگاه میداري
مقام و منزلت و احترام استادي

۲۳-۵-۹۹ هامبورگ - الحاج خلیل الله
ناظم باختري

از الحاج خلیل الله ناظم باختري

خدمت مردم

شکر بادا برخدای مهربان
آنکه می بخشد بماتاب و توان
آنکه ازحکمش قلم درگردش است
یا زبان بر حکم او دارد بیان
آنچه حق باشد همان بایدنوشت
آنچه حق باشد بزیبد در زبان
برضد مردم نوشتن فتنه است
برضد مردم سخن دارد زیان
هرکه او بدخواهٔ مردم می شود
جز بدي از وی نمی ماند نشان
خدمت مردم طلای احمر است
حاصل عمر است و اجر جاودان
ظالمان را من نکوهش کرده ام
پشتیباني کردم از مستضعفان
مقصدمن خدمت خلق است و بس
راحت و آسایش افغانیان
چشم اگر بر ملک افغان دوختند
کور گردد هردوچشم دشمنان
گرد وخاکت سرمهٔ چشمان من
دوست میدارم ترا تا پای جان
ناز تو ورد زبان (ناظم) است
من بقربانت شوم افغانستان

از خلیل الله ناظم باختري

مولای کربلا

امروز بماد و بود شهدای کربلاست
شور و فغان و ناله و سودای کربلاست
شاخ امید و نخل تمنا و آرزو
عزم سفر نموده به صحرای کربلاست
نورخدا و رحمت حق میدمد مدام
از چرخ نیلگون که به بالای کربلاست
جائی یزید هرزه در آن رهگذار نیست
کانجا مقام سرور و آقای کربلاست
هر کس باوج مرتبت او نمی رسد
چشم و چراغ روشن شبهای کربلاست
حب حسین بر دل خلق خدا یکیست
سني و شیعه طالب مولای کربلاست
روی یزید هرزه سیاه میشود که شد
شرمنده و خجالت و رسوای کربلاست
هرجاکه ظلم وقتل وقتالست و کشت وخون
حقا درین زمانه بمعنای کربلاست
(ناظم) وطن که گلشن روی زمین بود
درخاک و خون فتاده و همتای کربلاست

شاعر شیرین سخن
آقای خلیل الله ناظم باختري
(البته درآون جواني)

صورت خدا هرچه کند آن می شود
یادشاه دیدم گدائی می کند
نگاه متکبران ما هرآنچه می شود
آن گدائی که شاه ظالم می شود

به محترم آقای حیا

م.نسم « اسیر» ۹۹.۵.۲۷۰ بن آلمان

اخیرادرجواب یکی ازنامه های جناب آقای حیا، تاخیری رخداد، ازانجا که جناب شان دوستدار ومشفق همه ارادتمندان میباشندودرچنین مواردنا آرام ومشوش میشوند ؛ شکوائیهٔ بمن ارسال ودران بعد از القاب نوشته اند که (امیدست علت این سکوت وتغافل شماقرین خیروعافیت مثبت باشد، زیرا ازدوست صمیمی ودیرینی چون شما متوقع نبودم که باوجودادعای دوستی ازحیادوری بجوییدویکباره ترك وفاودوستی نمایید) .بدواازسهل انگاری خودکه عمدی نبوده وشکوائیهٔ شان تکان خوردم وباخود گفتم هرچه زودتر دست بکاروجواب نامهٔ شانرابنویسم تانکندازغفلت بیشترتیغ دودم انتقاد آقای حیاکه ماشاءالله درهرموردخیلی تیزوبرانست ، بجولان نیایدوبا آیت وحدیث مرامحکوم نسازد، لهذا ارتجالاشعری سروده وطی نامهٔ مخلصانه برای شان فرستادم. اینك همان شعر را که برای خوانندگان محترم خالی از دلچسپی نخواهد بود، غرض نشر بمجلهٔ وزین آیینه میفرستم تا درصورت لزوم وصوابدید به نشر آن اقدام فرمایید . بااحترام

توکان وفا ، کان صفا، کان حیائی — بر گفتهٔ (فریار)تو شیخ ا لشعرائی
شیخ الشعرائی و توانا و توانمند — مانند گل تازه و تر نام خدائی
بگذشته سن وسال تویاآنکه زهفتاد — گر هفت دگر بر سر هفتاد فزائی
سه کم شودهشتاد، مگرنام خدایت — کمتر زچهل سال در انظار بیائی
از فیض عبادات بود تازگی تو — درذکر خداوندی و با ورد ودعائی
ماازتو فراموش نکردیم ، مخور غم — در دوستی ما زچه تردید نمائی
تاخیر به تحریر، دلیل دگری نیست — جز پیری و بیچارگی و رنج فزائی

اینحاصل پیریست که ازفرط ضعیفی ـ ازمغزتوان میرود، از کلك رسائی
ماترك وفا هیچ نکردیم خبر باش ـ سختست زهمچون توکسی فکرجدائی
مافکر جدائی زتو اصلا نه نمودیم ـ افتاده به این وسوسه ایدوست چرائی
این تهمت بیمهری سر مازچه بندی — این فکرچه بهترکه زمغزت بزدائی
القصه بهرگوشه که هستی وبهرحال — بنهفته بهرصفحه ای ازخاطر مائی

دردوستی وراستی مانند« اسیرت»
درکوچه وپسکوچه نیابی به گدائی

زبان شعر

م.نسیم « اسیر» ۹۹.۵.۱۰ بن آلمان

اگر بمیکده ها با می و مغان باشی — هزار بار به از آنکه بی نشان باشی
بباده عربده هابرملای عام خوشست — ازانکه سرد و فرو رفته و نهان باشی
گمان مبرکه به ایما وبا اشاره مرا — دهی فریب وهم آغوش دیگران باشی
مرا بدوستی تو هنوز باور هست — ضرورنیست که درجمع دشمنان باشی
زسرد مهری تو آنقدر کنم فریاد — که تا برحم بیایي ومهربان باشی
قدم زدوستی و راستی برون نکنی — براستان بگرایي ، زدوستان باشی
بخود منازکه در کارگاه لم یزلی — زخاك هم بتری گر برآسمان باشی
شکایت ازتو،حکایت زدیگران چکنم — که دیگران همه آنندوتوهم آن باشی

زبان شعر من ای سیمبر نمیدانی — مگر دهن بدهن بامن ایجوان باشی
بهر قدم بسر راه ، دام و صیادست — «اسیر» به که نهفته در آشیان باشی

م. نسیم « اسیر» ۹۹.۵.۱۵ بن آلمان

آستان صداقت

صبااگر گذران سوی عاصیان باشی — وگر به تیره دیار عدو وزان باشی
وزیده باش و سخنهای برگزیدهٔ ما — یکایك از طرف ما خبر رسان باشی
زما بگوش کر دشمن این خبر ببری — که تا بچند براه غلط روان باشی
غلط بلاقی و راه غلط بپیمایي — سفیه وکودن وجاهل چوکودکان باشی
به حرص وآزکمرسته وکمین گیری — بی تملك ملك دلاوران باشی
دلاوران بی حفظ وطن زسر گذرند — سر ار همیطلبی سر بر آستان باشی
زآستان صداقت قدم برون نکنی — وگرنه سرزده ، مقهوروسرگران باشی
نبرده سر زدم تیغ ما جهانخواران — تو نیز سر نبری گربه این گمان باشی
چو دانه دانهٔ باران زهم فرو پاشی — اگرچه برق خروشان درآسمان باشی
چو تیرازدل سنگ توشست ماگذرد — رسدچنانکه نگونسارچون کمان باشی
«اسیر» مام وطن شادمان نمیگردد — مگر زجمع مجان و صادقان باشی

م.نسیم « اسیر» ۹۹.۵.۲۵ بن آلمان

حاصل جهاد

چو من به حاصل عمر جهاد میبینم — امید ها همه یکسر به باد میبینم
بهم فتاده همه سالکان راه و کنون — به اخذ جاه ومقام اجتهاد میبینم
ز عاشقان رهٔ دوستی و جانبازی — نه مهروشفقت ولطف وداد میبینم
زجهل برسرصاد صحیح ، غین غلط — ببحله های غلط حرف صاد میبینم
ز آبروی زهم ریخته ، چه می پرسی — که هرچه مي نگرم خاك وباد میبینم
ز اهل داد ، نشانی دگر نمی یابم — بداد کس نرسد کس ، زیاد میبینم
بلای اهل فساد آنقدرفزون شده است — که استاد همه بر فساد میبینم
ببحنگ ودشمنی بس خونگرفته مردم ما — بقتل وغارت عجب اعتیاد میبینم
نهاد ها همه تاریك ودیده هاهمه کور — به جمع کور مزاجان عناد میبینم
زهم گسیخته سررشته های مهروفاق — نفاق و دشمنی در ازدیاد میبینم
ز بزم اهل خرد، سرکشی و سرپیچی — به عزم بیخردان ، انقیاد میبینم
به زیر خرقهٔ سالوس طالب و ملا — دوباره پرچم وخلقی وخداد میبینم

نه از شمیم گل اتفاق می بوییم نه از فروغ بت اتحاد میبینم
ز بی ثباتی خود دشمنان بد خورا بسان غنچهٔ بشکفته شاد میبینم
«اسیر» وصف یاران دگرتلاش خطاست
که از تو کس نکند ، هیچ یاد میبینم

دل مهجور

م.نسیم «اسیر» ۹۹.۵.۲۶ بن آلمان

از مدت زمانی جناب آقای حیا ، شعر معروف حضرت ابوالمعانی بیدل همه دل را بمشاعره گذاشته واز طریق دوست مشترك ما ، نویسنده وشاعرمحبوب جناب آقای الحاج ناظم باختری بمن نیز ابلاغ فرموده بودند تا درین مشاعره زورآزمائی نموده وسهم کوچکی بگیرم . در بدایت امر تصمیم به این کارراباالاتر از توان خوددیدم و درحقیقت نمیتوانستم زره آسادربرابرآفتاب قراربگیرم ودر مقام حضرت بیدل شعر آزمائی کنم .بالاخره دراثراصرارددوستان وتفاول ازروح حضرت بیدل شعری درهمین قافیه وردیف سرودم که اینك ازنظرخوانندگان و شعر دوستان محترم میگذرد .

گرچه حرف حق بدار آویخته منصور را حق بگو، پروامکن ارباب جاه و زور را
تا زآه مستمندان درامان باشی بکوش دل نرنجانی ز پا افتادهٔ معذ ور را
لاف آقائی زدن :منفورعالم گشتنست ای بخود مغرور، باسلی مزن مزدور را
هرقدر بالامقامی؛دست حق بالاترست بشکن آخر مغز پوچ وساعد مغرور را
اشك از چشم یتیمان پاك کن، آخرچرا بهر قطع دست وپا برداشتی ساطور را
صدچوفرعون آمدودرنیل هستی غرقشد ای خداجو! موسی عمران ببین وطور را
با توکل دیده بکشا، روشنائیها ببین بی سبب تمکین چه لازم هرکروهرکوررا
چشم میگردانی و آتش بعالم می زنی داده ای فرمان عام ، این فتنهٔ مخموررا
یك کتاب ازداستان نامرادیهاست دل کس چه میداند زبان این دل مهجور را
مفتی شهرم بمی نوشی ملامت میکند خودگرفتارست صدهاخصلت محظور را
می نمینوشم مگرمشکل که بهردفع غم در درون خم نریزم دانهٔ انگور را
چندمیخوانی بگوش،آهنگ جبرواختیار اختیار آخر چه باشد آدم مجبور را
تا« اسیر» ازفیض لطف دوستان مشهورشد
قدر بشناسید آخر ، شاعر مشهور را

الحاج خلیل اله ناظم باختری

زیبا و گویا

قلم آهسته ترگامی بینداز که من عشق دوباره کردم آغاز
شبی مست وخموش وزارو حیران شدم صید نگاه مایهٔ ناز
ملیح و ناطق ومغرور ودانا متین و باوقار وقصه پرداز
رسا و دلکش وزیبا وگویا حلیم و دلفریب و محرم راز
عزیز جان من نقش طبیعت دگر ناید به گیتی مثل او باز
سلام خاص "ناظم" بادبروی
که بین خوب رویان است ممتاز

گذشت دوران

م.نسیم« اسیر» ۹۸.۴.۱۵ بن

آب جورفت ، آب رو هم رفت آبرو همچو ، آبجو هم رفت
رفتنیست آنچه راکه می بینی آنکه پاینده بود، او هم رفت
همه پادررکاب این سفرست چار عنصر ز چارسو هم رفت
دور پیری رسید وفصل خزان ریخت د ندان وتارمو هم رفت
رعشه دردست و پا وسرافتاد قدرت و طاقت نمو هم رفت
آنکه لب بسته بد بخاموشی وانکه میکرد های وهوهم رفت
تشنه کام شکسته جام نشاط نچشیده ازین سبو هم رفت
از فراز سر یر ناز افتاد به حضیض بلا فر و هم رفت
نازمیکرد وبوی خوش میداد بت خوشرنگ ناز بو هم رفت
روز اول به حسرت دیدار روز دیگر به گفتگو هم رفت
شب و روزیکه در تمنایش سخت بودم بجستجو هم رفت
بر سر من چه تند می آمد آخرآن مست تند خو هم رفت
کام دل بر نیامد از وصلش آن تپش های آرزو هم رفت
تیغ بر فرق من کشیدبه قهر سر همیخواست برگلو هم رفت
گر« اسیر» تو اعتباری داشت
دورهٔ اعتبار او هم رفت

سیلی ایام

از: شیخ عبدالقادر (جاهد)

لاله زار من دل پرخون منست
شیشه از داغ غم گلگون منست
دیده چون ابر بهاران دلدم
اشک غم از مژه جیحون منست
من نظر باز گرفتم ز جهان
گردش چشم تو گردون منست
قامت سرو تو در گلشن حسن
راست چون مصرع موزون منست
آنکه در عشق تو زیا ننشست
دل دیوانه و مجنون منست
(جاهد) ، از سیلی ایام بود
شوخ اگر چهرهٔ گلگون منست

حال ملنگرا

چند سالی خلق و پرچم (بیر) و (باری) ساختند
برده گی را پیشه کرده با (تزاری) ساختند
در فریب و بازی دادن با تلاش برده وار
از لباس و مسکن و از نان شعاری ساختند
کشتن و زندانی کردن حرفهٔ شان گشته بود
سرجدا از پیکری مردان کاری ساختند
تا که توفان شد زپا خیز وطندارن پدید
چور و فارت کرده آخر با فراری ساختند
بی خجالت زان همه غوفای ضد فر بیان
دست و پا بوسیدن و با فشنگ عاری سه خفند
جای شان را داد امریکا به اخوان اجیر
ریش و پشم آمد به جنبش ، جیره خواری ساختند
ریشهٔ فرهنگ و هستی در وطن پیر باد شد
از وجود کشور ما شوره زاری ساختند
هفت دزد ، در هفت تنظیم زیرعنوان امیر
تحت امر احنبی جنگ و شراری ساختند
شد یکی آخند و دیگر شیخ و سوم مولوی
غندل وگژدم فراوان ، مور و ماری ساختند
گرمی بازار ثروت پیرو مرشد را فریفت
هویت دیرینه را دام شکاری ساختند
سینهٔ ارباب فضل و دانش ما شد نشان
با فرو ریزی خون رفع خماری ساختند
خشک وتر در بطن آن آتش تبه گردیدو مرد
از وطن ویرانهٔ بی اعتباری ساختند
از طفیلی ، از لدر، از رند وازمیدان گریز
شاغلی در هرمکان و هرد یاری ساختند
نعره زد طالب ، به میدان آمد و اخوان درید
پشم را با طل نموده پشم زاری ساختند
پشم دیروزی به پشمستان دیگرشد بدل
مارها را حلقه کرده اژدهاری ساختند

عظمت پشتون نه درکوبیدن اقوام بود
باز و دربازوی هم ازخود دیاری ساختند
نام احمد شاه درانی نمی گیرد کسی
از ملای بینوای چوکیداری ساختند
اوزبک و قزاق و تاجک با هزاره در جهاد
مشترک با جان نثاری افتخاری ساختند
دردو سه جنگی که افغان کرده با انگلیس وروس
اردوی محکم زهرقوم و تباری ساختند
این پشک بازی نه از ملا ، از امریکا بود
تا نخیزدجنبشی صد چوب داری ساختند
خونخواران بشر با اتفاق و منسجم
قوتی کوبنده و پراقتداری ساختند
جان دهد هشتاد در صد از مصیبت آدمی
تا برایش از عدالت اشتهاری ساختند
دیدی بالا کرده چون سرتوده ها یاکشوری
سرنگون آنرا بشکل آشکاری ساختند
غرب را سرتاج شرق و مردم آن کرده اند
شرق را پابند اعجاز مزاری ساختند
شرقی در افسانه و افسون فرو شد تاکلو
غرب را با سعی و جهدو ابتکاری ساختند
قشرروشن با تأسف فیصدیی بی شمار
با شراب ومجلسی عیش و قماری ساختند
پس کی می سازد وطن را ازتو می پرسم بگو
یار را با یار دیگرخصم یاری ساختند
تخم کین پاشیده شد در بین اقوام وطن
تشنهٔ خون برادر از(براری) ساختند
پشته ها، از کشته ها افتاده بینی هرطرف
بی کفن در دخمه ها پنهان هزاری ساختند
افتراق مذهب و سمت و زبان آمد پدید
زآتش او شعله های بی مهاری ساختند
ظالم و مظلوم ، جدا کردن زهم مشکل شده
بسکه اوضاع را به شکل ناگواری ساختند

نمیرسد ، لهذا اینها هرکدام با جناحهای مختلف مردم بضد جنرال عبدالولي همکاري دارند : مثلا آقای مصطفي جان ظاهر راسیرت جذب کرده و باو بعد از پادشاه مقام ولیعهدي را وعده داده درمحفل لویه جرگهٔ سیرت دربن او را والاحضرت یا شهزاده (ویاهردو) صدا میکردند . گروه رژیم مخلوع رباني و حلقهٔ امید هم ازطریق ائتلاف باسیرت، آقای مصطفی جان ظاهر راجذب و برای سردار سلطان محمود غازي هم چراغ سبز نشان میدهند و ازسفارش او برای اشتراک داکتر رهین در اجلاس روم بسیارخوش و ممنون میباشند .
درکلفورنیا غلام غوث وزیري بضد جنرال عبدالولي و بطرفداري سیرت پلته وچراغ برداشته، قرار مسموع غلام غوث وزیري در بین مردم جنرال عبدالولي را شخص سرتنبه، نافهم و لجوج خوانده ، ناکامي پلان پادشاه را بلجاجت و مداخلات جنرال حواله میکند . هکذا ، غلام غوث وزیري جنرال عبدالولي را عامل برطرفي خود را از روم معرفي کرده است.

و) افواه است که آقای سید احمد گیلاني از تشبثات سیرت برای احراز زعامت به تشویش بوده، سیرت را ذیحق و مستحق زعامت نمي شناسد . قرارمسموع گیلاني میگوید که سیرت درتمام مدت جهاد درعربستان پیسه ذخیره میکرد وفقط هنگامیکه روسای تنظیمها به مکهٔ شریف میرفتند خود را برای خدمات ترجماني میرساند وازین طریق خود رادرخدمات جهادي چهره کرده ، اما عملا درجهاد سهم نگرفته است، درحالیکه گیلاني از امریکا و انگلستان پول فراوان گرفته و درپشاور عملا جهاد کرده واز قدیمترین حامیان شاه و سلطنت بوده وحمایت یکجناح افغان ملت راهم دارد، لهذا بعد از پادشاه، زعامت باید بگیلاني تعلق بگیرد، نه به سیرت - گیلاني باساس ارزشهای عنعنوي افغانستان مدعي است که او نام پدردارد ومردم خود او وپدرش را میشناسند، اما مردم افغانستان قبیله وپدر سیرت را ندیده ونمي شناسند وشهرت سیرت مدیون مرحوم مولوي عبیدالله صافي میباشد که سیرت رادر دوره صباوت درآغوش گرفته و بعدا دختر خودرا برایش داده بود - علاوتا درین اواخر که داکتر انورالحق احدي (رئیس جناح چپ، سوسیال دیموکرات، افغان ملت) بحیث قنغال دختر گیلاني (فاطمه جان) عرض اندام کرده، مردم میگویند که فاطمه جان و داکتراحدي هردو درجاه طلبي وبلند پروازي از صد دوصد نمره میگیرند، لهذا بمدعیات زعامت طلبي گیلاني نوشادر بیشتر اضافه شده و در صدد چت کردن سیرت در قشتي زعامت میباشد .

ز) جنرال عبدالولي اگرچه از نفرت طبقهٔ روشنفکر درمقابل خودش خبردارد، اما آنراجدي نمیگیرد و قرار مسموع استقبال گرم مردم پکتیا را بهنگام بازدیداخیرش ازپاکستان مثال می آورد ومعتقد است که هرگاه پایش به پکتیا برسد، یک لک نفر بحمایت او جمع میشود، اما کسي جرات نمیکند از جنرالصاحب بپرسد که اگر این حمایت بدون وساطت پاکستان میسر میبود چرا بدرون افغانستان نرفتي؟ چرا به پکتیا نماندي ؟ چرا دست خالي به روم برگشتي ؟ وباز چرا مطابق وعده ها دوباره به پکتیا نرفتي؟ و حالا هم در روم چه میکني و چرا به پکتیا نمیروي؟؟؟ مردم دربارهٔ جنرال عبدالولي باوجود کمبودهاو لغزشهای بسیارش چنین عقیده دارند که صفت برازندهٔ جنرال عبدالولي بمقایسهٔ پسرعموهایش اینست که در عقیدهٔ خود بطرفداري از قوم پشتون مصمم و راسخ بوده، شخص سر تنبه و یکدنده است ومثل دیگران « هم به نعل و هم بمیخ » نمیزند . مثلا اودرلویه جرگه های سیرت در استانبول و بن که حرکتي بضد قوم پشتون بود،شرکت نکرد و احیانا اگر در بن حاضر میبود، وقتیکه یک شخص غدار ومفسد مانند یونس قانوني دربیانیهٔ خود گفت که « پایتخت احمد شاه کبیر توسط پاکستانیها اشغال شده...» و چند نفر پشتونهای باصطلاح «کونه و بدل» از قبیل واصفي، و عبدالله پوپل ازگفتار قانوني بوجد آمده چک چکها کردند، اما اگر جنرال عبدالولي آنجا حاضر میبود دندانهای یونس قانوني رابدهنش خورد میساخت. مصطفی جان ظاهر هم درلویه جرگهٔ سیرت دربن حاضر بود و سخنان قانوني را شنید اما چونکه او تمام عمر خود را بخارج بسر برده وازفرهنگ و ازشناخت اصالت خودش بیگانه شده، مانند واصفي، عبدالله پوپل وچند پشتون دیگر میگویند اوهم بگفتار قانوني چک چک کرد، با این تفاوت که سه نفر اول الذکر معنی این سخن را فهمیده چک چک کردند، اما مصطفي جان نافهمیده چک چک نمود. حلقه های افغانها دراروپا و امریکا باین نظر میباشند که سیرت و موتلفینش مصطفي جان ظاهر را (بادادن القاب شهزاده و ولیعهد) بمقابل جنرال عبدالولي ایستاده کرده مصطفي جان را استعمال میکنند، اما مصطفی جان با جنرال عبدالولي برابري نمیتواند، نه برابر جنرال شناخت وتجربه دارد ونه بداخل افغانستان کسي مصطفي جان را میشناسد، درحالیکه جنرال عبدالولي هنوز هم در بین قبایل پشتون شناخت و وزن دارد.
بهرحال، گیلاني درتلاش خود برای قاپیدن زعامت تخیلي، جنرال عبدالولي را شخص مساعد یافته توسط او سیرت را تعجیز میکند . جنرال عبدالولي که فعلا شرایط خود رابطور مستقیم برای زعامت مساعد نمي

اتحاد اهل خبرت تا نگردد درد سر
در بدر ما را به هرگوش و کناری ساختند
مملکت برباد و ما درفکرزر افتاده ایم
از تفنگداران ما سرمایه داری ساختند
هرگروه تا مسند قدرت به چنگ خود فشرد
خون ملت را مکیده برج و باری ساختند
هستی قریه به جیب خاینان قریه رفت
بلع کردن قریه را با قریه داری ساختند
شد به جان ما بلای دیگری همسایه ها
دسته های مرتجعی بی شماری ساختند
تا نیاید امنیت درکشور افغان زمین
خودفروشان برملا، با همجواری ساختند
بی سوادی میکند بیداد یک قرن دگر
از سر روشنگر افغان مناری ساختند
اتحاد اهل خبرت تا نگردد درد سر
در بدر ما را به هرگوش و کناری ساختند
کنترول ما بود در پنجهٔ بیگانگان
انقلابیهای ما را برده باری ساختند
رقص و چک ، چک میبرد میدان را ازهرکسی
این هنرمندان عجب تنبورو تاری ساختند
پیرصاحب دانش و با درد ما خون میخورد
در نیستان از جوانان نی سواری ساختند
مغز افغان از هجوم کلهٔ سگ در خطر
هر طرف بینی رها سگهای هاری ساختند
تا شود نفس نفوس مملکت فلج و ضعیف
بهر زنهایش نقاب و پهره داری ساختند
طول ریش آمد به ناف وگشته پشم آن ببر
پاسدار ریش ها از دره داری ساختند
هرچی کشتند و تبه کردندو ویران و زوال
غوری جنگاندیم و از ما، مرده داری ساختند
سالها شد شاه سابق را به تبلیغ دروغ
مرجع چشم امید و انتظاری ساختند
گر بدی شاه در عمل سردارقوم وکشورش
پس برای شان چرا بند و حصاری ساختند
گفته اند بز را نمُر، تاجَو زلغمان میرسد
این مثل را با زرنگی خوش شعاری ساختند
عید و نوروز وطنداران به ماتم شد بدل
سالها بی عید و نوروز و بهاری ساختند
قهرمان است همو طنها یکه درخاک وطن
جان سپردند از وفا باحال زاری ساختند
دشمنی از هر طرف با جبههٔ ملتگراست
راست و چپ از فتنه سنگین روزگاری ساختند
حرف حق (خاطر) ندارد مشتری در انجمن
گوشه گیرت مشت رندی بی وقاری ساختند

۲ _ اگست ۱۹۹۹ _ کانادا

سخن

داکتر عبدالحق هادي از ایرواین

سخن عبارت ازانسجام و بهم ساختن و ترکیب کلمات برای افاده و اقامهٔ معاني و مطالب معین و مختلف در قالب الفاظ وجملات میباشد : سخن با تعاون از قوانین وآرایش صنایع گوناگون ادبي شیریني ولذت مستظرفه را کسب میکند که اکثرا شعور انساني را بهیجان و شور آورده وبرای شخص احساس لذایذ عدیده رانظر بمتن و محتوای خود بصورمختلفهٔ مذهبي، اجتماعي، عشقي و فرهنگي اعطا میدارد.

سخن است که جوامع بشري رابراه های مختلف سوق میدهد ،سخن معقول ادبي و مذهبي باعث شگوفاني در محیط گردیده ابنای آنراازحضیض مذلت باعلای کرامت میکشاند ؛ سخن است که رشته های خود رادرتمام شرایط بدنیا دوانیده و هرشخص هرچه یاد میگیرد از سخن می اندوزد. سخن ازگهواره تا گور دودمان انساني را به فرهنگ و علم و معرفت روبراه میسازد. کتب ازاندیشه های سخن سراپای خود را زینت می بخشد ، سخن همه چیز است، اگر سخن نباشد درجامعه هیچ چیزنخواهد بود.

قدر سخن گاهی باندازهٔ قوس صعودي را می پیماید که نام کلام رابخودگرفته وباخلعت پرقیمت لایتناهي باسم کلام الله ممتازمیگردد ،آنکو سخن عالي و خوب را منسجم میکند که پیروي ازکلام حق وحدیث رسول(صلعم) نماید.

سیاه وسفید

استاد کریم نواب که همیشه این ارادتمند را مورد تفقد و نوازش استادانه قرار داده ویا نوشتار مروارید گونه و نقد های ادبی خویش ، دساتیر ادبی میدهند ؛ بعضا با ارسال اشعار شیوا و ناب ، از استادان متقدم ، متاخر، ومعاصر؛ طبع نارسای مرانیز آزمایش میفرمایند . اخیرا چند بیتی از مولانا آصفی هروی ، یکی از شعرای بنام و شیرین کلام قرن دهم هجری قمری هرات رابمن فرستاده اندکه مطالعهٔ آن سبب گردید تا شعری به همان قافیه و ردیف بسرایم . اینك هردو را غرض مطالعهٔ شعردوستان محترم تقدیم میکنم ، امیدوارم مورد پسند قرار بگیرد .

آصفی هروی

تا بر افروخته ای زاتش می موی سفید — شمع ، پیرانه سرآتش زده درروی سفید
می دمد صبح ؛ مگر مادر ایام گشود — در وفاتم ، شب هجران توگیسوی سفید
در شفق دید مهٔ عید و اشارت ها کرد
پیر ما ، سوی می سرخ به ابروی سفید

م.نسیم« اسیر» ۹۸.۸.۲۲ بن

ای بت جامه سیاه ، ای صنم روی سفید — نظری کن به سیه روزی این موی سفید
که خمیده ست گشن قامتش از بار فراق — که دمیده ست به پیشانیش ابروی سفید
می خرامی به خیابان به رقیب ازسرمهر — با سیه پیرهن تا سر زانوی سفید
عطر، مي خیزد ازان کاکل عنبر افشان — مشك می بارد ازان موی بمشکوی سفید
چه شنیدی تو ازان بی ادب روی سیاه — که زمن می رمی هربار چو آهوی سفید
خشك شداشك زسرچشمهٔ چشمم؛پس ازین — آب رنگین نرود باز، درین جوی سفید
پیر گردیده ام و ذوق هم آغوشی هست — کاش یارم بکشد ، بازیه بازوی سفید
شکوه بیجاست« اسیر» از غم پیری که ترا
موی بر تارك سر هست چو شبوی سفید

این غزل استاد هاتف در شماره ۷۴ ناقص چاپ شده بود ، با چاپ مکرر آن، معذرت ما را بپذیرند .

نکوهش از تحقیر نیاکان

جان پدر با چشم کم هـر گز مبین اجداد را — جمعی شناسند از نسب خوب و بد اولاد را
نی ز آسمان گشتی فروَنی از زمین کردی نمو — از نطفهٔ اب و جدی باطل مخوان بنیا د را
بی ریشه کی بالد شجرَ وانگه شجر را کو ثمر — فرعی نزد بی اصل سر، بین مادر ونوزادرا
خواهی تراهل زمان بیقدروکوچك نشمرند — زنهار از پاس ادب حرمت گذار امجاد را
اخلاف باشند دایماً زاسلاف نیکو سر بلند — ورنه نمی‌گویدکسی‌جز بی پدر اولادرا
ترکیب جسم و جان توست ازتار وپود رفتگان — دور از نظر داری چرا آب و گل ایجاد را
ناز پسر ها میرسد بر افتخارات پدر — کز نقش زیبا هرکسی تحسین کند بهزاد را
از پهلوانان کهن خود علم تیر آموختی — اکنون که گشتی تیرزن کردی‌نشان صیادرا
غیبت بحق رفتگان دور از جوانمردی بود — هرگز مکش بر مردگان این خنجر بیداد را
باب ونیا مشك ختن، زادو ولد بوی خوشش — گر گل نباشد کیست تا، عطار سازد باد را
یاد نیاکان تلف **هاتف** اگر شایسته نیست
دارند تجلیل از چه رو این مرد مان میلا د را

هر کس آرزودارد سخنی راترتیب دهد ، سخن گویان بهزارو سخن سنجان با نظم و مضمون اعلی کم.معمول است سخنوران ازازمنهٔ گذشته باینطرف حتی از روزگار بازار عکاظ باینسو مسابقات سخن در میان می اندازند تا سخنگوی ممتاز و برجسته، سخن ساز نغز و بکر نواز ، سخنبند ادب پرور که کلام اوآمیخته باکلمات پر معني دوش بدوش معاني و الفاظ بلند با هم سیرعلوي بدارد و چنان ممزوج با قوانین و صنایع ادبي سخن رابسته کند که گوئي صدائی ازدلش برخاسته بدل شنونده وخواننده بنشیند ، تعین دارند .

درمملکت باستاني عزیزما هم این معمول رواج داشت و سخنگوی مطلوب را تمیز و القاب اعلای ملک الشعرائي باو میدادند چنانچه این داعیه دردیار مهاجرت امریکا نیز سرایت کرده ادیب خجسته وبرجسته رادرمیان نویسندگان مهاجر اروپاوامریکابازیابي وباولقب «ملک الشعراء مهاجرت» را حسب لیاقت او دادند .

من وبسا نویسندگان ذوی القدر شخصي رابااین لقب میشناسیم که آقای استاد محمد طاهر خان (هاتف) میباشند . ولی طوریکه درپارچه های ادبي نشر شده درجراید و مجلات ملاحظه مینمایم، موصوف اکثرباین لقب یادنشده، مانند دیگر ادیبان که نام خدا همه لقب استادي گرفته اند ،استاد خوانده میشوند . بنظرمن این چشم پوشي یا چشم تنگي برای ملک الشعراء استاد محمد طاهرخان هاتف توهین نخواهد بود ،چونکه خود او یک شخص متواضع و بیکبر بوده عقب القاب و رسمیات نگشته و نمیگردد، ولی دانشمندان و ادبای ما بپاس رعایت ادب و مقام سخن اگراین عمل رامرعي نمیدارند ، نشود که خدا نخواسته وجدانا متاثر و خویشتن را حق تلف معرفي کنند !

شخصیتي که شاگردان زیاددارند ،وپیروان واخلاصمندان شان بااصلاح آثارشان توسط وی ،استادخوانده میشوند ،این بی پرداختي هانمیتواند علمیت و مرتبه و مقام سخن سنجي و شعري اش را تغییر دهد ،اوتازنده است و تا زمانیکه شرایط وطن برای باز گشت مهاجرین مساعد نشود، ملک الشعرای دورهٔ مهاجرت خواهد بود .اواین لقب را حسب لیاقت خود در سنجش و پیراستن سخن کسب کرده که هرآئینه سزاوار آن بود ، ولی آنانیکه چشم پوشي میکنند واز راه عدالت منحرف میشوند ، باید یک موضوع را درک فرمایند که هروقت تمام مردم افغان ستان دماغ و وجود شانرا معنا ومادتا ازاغراض شخصي مجردساختند وغیرازصداقت دیگر هدفي نداشتند ، آنوقت افغانستان

بقیه صفحه 72

از عبدالصمد وهابزاده (فریار)
باقتفای غزل مشهور حضرت ابوالمعانی

میگذرد

تا خیالش بسرم میگذرد
صد بهار از نظرم میگذرد
اشک نابسته گره بر مژگان
نوبت چشم ترم میگذرد
تیر مژگان باز نا شده اش
همچوخار ازجگرم میگذرد
نا رسیده نفس بدرگه ای دل
منزلی از سفرم میگذرد
نا شنیده صدای بانگ ورا
کاروانی ز درم میگذرد
پای ناکرده در رکاب هنوز
شهسواری ز برم میگذرد
سیل طوفان عشق بین که چسان
پا شکسته زسرم میگذرد
محمل خضرهم ازین صحرا
ناگرفته خبرم میگذرد
ستم بنده گی، بنده شدن
گر فگند در شررم میگذرد
آه سردم بسینه خورده گره
تا نفس می شمرم میگذرد
بسرم تیر بلا می بارد
من اگر، بی سپرم میگذرد
با تحمل شکنم پشت عدو
جان اگر هم سپرم میگذرد
نشکند تا که شیشهٔ عمرم
گر شکست بال وپرم میگذرد
از دم صبح، شام واهمه ام
چون سر شب سحرم میگذرد
از عبدالصمد وهابزاده(فریار)

مصلحت روزگار

ز آبروی طلب عزتی که اینجانیست
براه حرص منه پا که راه آنجا نیست
مرو براهیکه رفتند گمرهان جهان
مصیبتی بد تر از گمرهي دانا نیست
برآ، زفکر خودي کندرین جهان بزرگ
کسی چوآدم خودبین تک وتنها نیست
ز کاروانیکه دارد متاع مکر و فریب
مخر، متاعیکه درکار دین و دنیانیست
دلت مبند بیاران نیمه راه زمان
که اعتماد بناکس به مذهب مانیست
مرید حلقهٔ رندان آن خراباتیم
که زهدخشک ریائي بکارآنها نیست
زقیدعقل وفسون گرزهم، جنون خواهم
که هوشیار زمان در غم دل مانیست
زحرص خویش کجابگذرندحریف دلان
کسیکه راه دل ما نجست از ما نیست
بگو!! به پیر خرابات این سخن ازما
که زهد تفرقه آور، طریقهٔ ما نیست
ز رهرویکه نداند بلندي و پستي
مپرس راه که او خود براه آشنانیست
زما بقافله داران راه مجنون گوی
که در میان شما بوی عشق لیلا نیست
نظر به بادیه های دل خراب کنید
که خالي ازغم شان کوه ودشت وصحرانیست
بیا که مصلحت روزگار ما اینست
که دل بعشق دهیم جزازین راه مانیست
هر آنکه راخرابي درین زمانه گرفت
چو افتاد، دگر هیچ جایش ماوا نیست
درین زمانه هرآنچه که شاذ وکمیاب است
میان ظالم و مظلوم فرق، هیچ جانیست
کسی بدولت و جمعي بزور می نازند
غریب را رهٔ رفتن بهیچ درگاه نیست
ز سینه نالهٔ (فریار) ازان بعرش رسید
که اعتمادی بروزگارنیک، فردا نیست!

قابل توجهٔ آقای حیاء:
دوست مان آقای (فریار) باوجود خواهشات مکررتصویر خود رانمیفرستند. آیادرین اواخر عملیات بیني کرده، یاریش مانده اند؟ نمیدانم. شما چه خبردارید و چه فکر میکنید، بنویسید. تشکر

دوستان دیگر مانند آقایان ناظم (باختري) و (تابش) عکسهای قدیمي که شاهد برای پاسپورت گرفته بودند، ارسال کرده اند، درحالیکه بنظرمن برای ما «موسپیدها» لازم است هرسال یک عکس یادگاري بگیریم(مثلیکه جناب استاد هاتف بخواهش ما گرفتند). خداکندطبع آقای حیاءاجازه بدهد درین مورد یک قصیدهٔ مناسب انشادفرمایند.
تشکر- هاشمیان

توضیح اداره: آقای تابش قبلا توضیحی باستعلام آقای حیاء فرستاده اند که در شمارهٔ آینده نشر خواهدشد.

د کندهاري (نجیب) له طبع څخه

سبا بوسه دا پیغام و نا مسعود ته
د ملت منفوره غه رسي مقصود ته
د افغان ملت قاتله، تاته وایم
څه ځواب به ورکوی و رب ودودته
له ها تیرو حوادثو څخه پند واخله
سر زوري څه گته وکړه و داود ته
ابراهیم چه ئی و سره اورته ارتاوکړ
په غوماشي سزا ورکړه و نمرود ته
خبر نه یم لیونی ئی اوکه مست ئی
چي نه گوري د ملت ضرراو سود ته
پر شخصي گمته مین ئی ای ظالمنه!
په «رام - رام» یي وهندو او یهود ته
پتاریخ کښي به دی لورنام ونښان وای
چي ملت دی رسولي وای بهبود ته

برق نگاه

از دکتور سحر مهجور

وه که فریاد وفغانم به شنیدن نرسید
اشک خشکید بمژگان، به چکیدن نرسید
مرغ دل را هوس خاک سرکوی تو بود
هرچه پر زد بهوایت، به پریدن نرسید
اثر برق نگاهت، چقدر بود قوي
بسمل کرد، ولي جان به تپیدن نرسید
بسکه هجران تو بردست مرا تاب و توان
آب شد دل ببر، اما به کفیدن نرسید
عرض حالي بدلم بود که اظهار کنم
لال شد کام وزبانم، به جهیدن نرسید
تشنه لب در طلب بوس و کنارش بودم
از برم دور شد ولب به مکیدن نرسید
تارتار رگ وپودم(سحر) از هجر گداخت
وصل میخواستم اما به رسیدن نرسید

این غزل داکتر سحر مهجور درشمارهٔ ۷۴ ناقص چاپ شده بود باچاپ مکرر همرای تصویر شان، معذرت ما راپذیرند.

نقد برکتاب اردو وسیاست در سه دهۀ اخیر

خوانندگان محترم مجلۀ وزین وبرین آیینۀ افغانستان درچهار بخش گذشته تا صفحۀ ۲۸۲ یك سلسله مطالبی پیرامون نوشته های ضدونقیض وخلاف واقعیت که نبی عظیمی در کتاب خود بعمل آورده بود مطالعه کردند. اینك کتاب را ورق میزنیم. البته مسائل خوردوریزه بویژه دروغهای شاخداری که نبی عظیمی شبیه به سایر نویسندگان کمونستی افغانی به آن پناه برده دراین کتاب بسیار زیاد است ولی دراین نقد نکات عمده ودارای اهمیت مورد تحلیل قرار گرفته است.

بدین سان در صفحۀ ۳۰۳ میخوانیم؛ „ مشاورین روسی به آنان کرکتریستیك - خصوصیات - میدادند. متأسفانه این روش منفی سالها دوام کرد... درحالیکه شاخص های اصلی لیاقت، شایسته گی، استعداد، کاردانی، تجربه وفاداری وصداقت بود...

کلمۀ کرکتریستیك که ازروسی характеристика گرفته شده و در زبان انگلیس آنرا testimonial میگویند اصلا به معنای خصوصیات نی بلکه به معنای سجل وسوانح است. سجل وسوانح در افغانستان از مأموریت ابتدایی آغاز میشود و عبارت است از تعریف وتوصیف یا تقبیح ومذمت تحریری یك مرئوس توسط رئیس، یك مأمور توسط یك آمر واین مطلب عادی به مطالعات فوق العاده وانستیتوت که سترجنرال نبی عظیمی درشوروی درآن گویا تحصیل نموده ضرورت ندارد. واما نبی عظیمی در کتاب خود اقتباساتی از کتب جنرالان روسی نیز دارد درحالیکه یك کلمۀ بسیار عادی سجل وسوانح رانتوانسته است بفهمد.

بعد میخوانیم؛ „ شاخصهای اصلی درتعیینات کار لیاقت، شایسته گی، استعداد، کاردانی، تجربه وفاداری وصداقت بود... آیا واقعا هم چنین بود؟ آیا شاخص های اصلی بعد از کودتای لیونی سردار که وطن فروشان پرچمی وخلقی اکثر پوستهای حساس رادردست خود گرفتند جاسوسی درگیردادن، تعقیب وزندانی ساختن، پی گرد وبازداشت، شکنجه وبرق دادن وترور ودهشت وکشتارو زنده بگورکردنها نه بود؟ واین خصلت راکمونستهای افغانی از باداران روسی به میراث گرفته بودند که بعد از کودتای نافرجام تباه کنندۀ سرطانی وبویژه در حکومات کمونستی شاخص اصلی پیشرفت وگرفتن رتبه ومنصب بر جاسوسی و تعقیب مردم استوار بود.

فیض محمد وزیر داخله در دوران سردار داؤد چه لیاقت وچه کفایت واهلیت داشت. قدیر نورستانی یك مأمور ترافیك راستی هم لیاقت آنرا داشت که وزیر داخله شود؟ این وزرا همچنان شبیه به وزرای که در دوران تره کی وامین وکارمل ونجیب بر کرسیهای وزارت نشسته بودند یکی هم برروی لیاقت وکاردانی و استعداد مقرر نشده بودند. این وزرا حتی ازمرزهای کشور خویش اطلاع نداشتند. این وزرا فقط به یك چیز علاقه داشتند وآن شراب نوشی وعیاشی وکشتار مردم برای منافع شخصی خودبود.

درصفحۀ ۳۰۳ میخوانیم؛ „ من درك نمیتوانم که آنها نیز نه کمتر از پرچمیهامردم باوجدان، شجاع ووطن پرست هستند وبخاطر مردم ازهمه چیز خود میگذرند...

منظور ازآنها دراینجا خلقیها است. منتها آقای عظیمی معکوس قضاوت کرده اند اصلا باید مینوشتندنه کمترازپرچمیها مردم بی وجدان، ترسو وطن فروش استند وبخاطر منافع شخصی خود اولادخودو برادرخود وپدرخود وهر خویشاوند خودرادرگیر میدادند. دراینجا برای اینکه قناعت سترجنرال نبی عظیمی فراهم گردد مثالی از حنیف یرغل رئیس تره کانی دوران تره کی راذکر میکنیم که راوی زندانی پل چرخی درموردا و قصه میکرد که حفیظ الله امین این حنیف یرغل رامؤظف به ترور دستگیر پنجشیری ساخته بود وزمانیکه دستگیر این موضوع راکشف کرد امین بلافاصله حنیف یرغل رئیس تره کانی رابه زندان پل چرخی انداخت وامرکرد اواعدام شود وزمانیکه جلادان امین یرغل را به کشتارگاه میبردند یرغل با صدای بلند گفت ؛ „ ما ولی مر کوئ ما خو دئور دستر انقلاب داوچتو ایدیالونو له پاره یوازي دخپلی کورنی او خپل قوم اتیا تنه په گیر ورکړی چه ضد انقلابی عناصر ؤ او دتاریخی ضرورت اودغوایي دپرتمین انقلاب په امر اعدام شول. ما مه وژنئ!„ ولی جلادان امین براو رحمی نکردند وتیرباران نمودند.

چه بهتر بود اگر عظیمی واقعیت را مینوشت ومردانه اعتراف میکرد که خلقی ها نیز ازپرچمیهادربی وجدانی، بزدلی ووطن فروشی کمترنه بودند وبخاطر منافع شخصی خود اولادوبرادروپدر وخواهر وحتی پسرخودرادرگیر میدادند.

درصفحۀ ۳۰۳ بعدا میخوانیم؛„ دگروال الکساندرمرزوف که مدت چهارسال رابحیث معاون شعبۀ استخبارات درسفارت شوروی سپری کرده است در روزنامۀ „ ایزویستیا„ چاپ ماسکو بمناسبت سی سالگی حزب د.خ.ا. دراین اواخر مقالۀ به چاپ رسانیده ادعاکرده است که؛ „ در وقت ظاهر شاه ومحمد داؤد اعضای کی جی بی ودیپلوماتهای شوروی با تعدادي ازرهبران خلقی وپرچمی ارتباطات مخفیانه داشتند ولی دستور آن بود که کس ازان واقف نشود„ دراینجا صرف همینقدر میتوان گفت که همه مردم افغانستان بر ارتباطات کارمل ورهبران خلق وپرچم نه فقط با سفارت شوروی بلکه با قدرتمندان وقت درافغانستان نیزبخوبي آگاه بودند. اینك برای روشن شدن هرچه بیشتر موضوع اقتباسی ازشمارۀ ششم جریدۀ „ مساوات „ ارگان جمعیت دیموکرات مترقی منتشرۀ پشاور ماه فبروری۱۹۹۹ رازیر عنوان اشتباهات گذشته وسرنوشت آینده دراین مقال ذکر میکنیم؛

- مرحوم محمد یاسین مایل سابق معین وزارت زراعت ویك شخصیت علمي و سیاسی کشورذر یادداشتهای تا آنوقت نشرناشدۀ خودازروابط شاه وببرك چنین تذکر میدهد؛

فرداروزبرگزاری محفل رای اعتماد به صدراعظم بود. درحوالی ساعت ده شب شاه ازمن تقاضاکردتابروم وببرک کارمل زانزد شاه بیاورم، گیج شدم، نمیدانستم بیدارم یا خواب می بینم، ازجای برخاستم، رئیس تشریفات مقام که درسالون علیحده بودروبه یکی ازدیوران درباز نموده واز من خواست تا اورا تعقیب کنم. درپهلوی دریور نشستم وچند دقیقه بعد ذهن دروازه ببرک بودم، ببرک درخانه نه بود، نیم ساعت منتظر ماندم موتردیگری دربارمقابل دروازه بوق زدوببرک کارمل ازموترپیاده شد، چه تعجبی راه افتادم باوجودیکه باهم معرفت داشتم بسرعت داخل منزل شد. صداکردم ایستاده شد. حیرت زده پرسید تواینجا چه میکنی؟ گفتم گفت من حالا خسته هستم به پاچا بگوبمن تیلیفون کند. رفتم وپیام رابه پادشاه دادم خم به ابرو نیاورد.

ازاینجاست که میتوان سر رشته رالمس کرد که سخن در کجا بود واین لانه درکجا ساخته شده بود. نبی عظیمی برای دیده درایی از نیرنگ دیگری نیز کارگرفته وخودرا یك نویسندهٔ ابجیکتیویست نیز معرفی میکند ودرهمین صفحهٔ ۳۰۳ مینویسد: همچنانکه من نمیتوانستم چشمانم رابروبهم بگذارم وعمل بد پرچمی راخوب وعمل خوب خلقی هارابد بگویم.

بایدبه نبی عظیمی خاطرنشان ساخت که خلقی وپرچمی درتمام دوران موجودیت وقدرت خودیك کار خوب نکرده اند که شما توصیف وتعریف کنیدوآنرابا مدح سرایی وثناخوانی خویش درترازوی انصاف قراردهید. شما یه هیچ یکی از اعمال خلق وپرچم درظرف سه دهٔ اخیر که نبی عظیمی کتاب خودرا وقف آن نموده است ازشروع تأسیس حزب خلق، ازبدوواقعهٔ سهٔ عقرب ۱۳۴۴ ،از کودتای لیونی سرداردرسرطان ۱۳۵۲ تاکشته شدن اویا احفاد واولادش وآغاز کودتای تنکین نوردر۱۳۵۷ تاکشته شدن تره کی بدست حفیظ الله امین ازکشته شدن امین تاامدن کارمل ویورش ارتش سرخ بر افغانستان در۱۳۵۸ ، تاکشتار یك ونیم ملیون باشنده گان کشور توسط رژیم خلقی وپرچمی - این دست نشانده گان وعروسکهای روسی تاداخل شدن چپاولگران احمد شاه مسعود وحکمتیارتا بدار کشیدن نجیب نمیتوانید صحه بگذارید. هر عمل خلقی وپرچمی یك عمل نامردانه، یك عمل عهد شکنانه و تباه کننده بود.

درصفحهٔ ۳۱۷ نبی عظیمی طوری وانمود میکند که در ادبیات هم یدطولای دارد.او مینویسد: ,, آثار مارکسیستی ونشرات حزب تودهٔ ایران در کتابخانه ها وکتاب فروشی ها جای کتاب های غیر مترقی، آثار کلاسیك ونشریات ایرانی را گرفت.,,

اینکه نبی عظیمی بزعم خویش کدام آثار رامترقی وکدام راغیر مترقی میداند واقعیتی است آفتابی ولی یك چیز روشن نیست وآن اینکه نبی عظیمی تا کدام پیمانه با این آثار آشنایی دارد ودرکدام ساحه های این آثار پژوهش ونگارش کرده اند وساحهٔ نظر ایشان تا چه اندازه وسعت دارد .دراین اثرخود که سترجنرال عظیمی اعتراف میکنند که من زبان روسی رادرست نمی فهمم ولی درعین حال اقتباساتی ازکتب روسی درکتاب خود جاگزین ساخته اند .واماسترجنرال نبی عظیمی هنوز هم که خودش در یك کشور کاپیتالیستی نان ونمك رژیمی رامیخورد که به زعم خودشان وباداران شان درکرملین استثمار فرد ازفرددران حکمفرما است دم از آثار مترقی وغیر مترقی میزند .اگر آثار مترقی به نظر جنرال عظیمی آثار لینن وستالین ومارکس وانگلس است پس چنانچه در بخش گذشته ازاو سؤال نموده بودیم چرا او به هالند پناه سیاسی برده است.وهنوز هم که وقت است میتواند پناهنده گی سیاسی خودرا که مخالف ایدیولوژی اواست پس بگیرد. هنوز هم که وقت است باید بسوی چین یا کیوبا یا کوریای شمالی به یکی از کشورهای که با وجدان وضمیرش، با ذرات هستی و خمیر وجودش با شرافت وحیثیت اش مطابقت داشته باشد برود. وکاری نکند که با اصول سوسیالیستی وایدیولوژی کمونستی اش مخالف باشد.

درصفحهٔ ۳۲۱ میخوانیم: ,, ببرك کارمل درآوان جوانی اش به نسبت داشتن عقاید سیاسی کمونستی با مخالفت پدروفامیل خویش مواجه بود..... ,, درهمین صفحه میخوانیم که :,, اوپیرو خط عقیدتی وسیاسی مسکو بود ودوستی با اتحادشوروی را به همه توصیه میکرد وآنرا وظیفهٔ هر افغان وطن دوست می شمرد ... آقای نبی عظیمی دراین یگانه جای نیست که در حمد وثنای خائن ترین، بزدلترین ووطن فروش ترین فرد افغانستان ببرك کارمل اینهمه قلم فرسایی بخرج داده است. اینکه کارمل از پابندی عقاید خویش به اندیشهٔ کمونستی با مخالفت پدر وفامیل خویش مواجه بود یکی ازهمان دروغهای شاخداربست که کتاب سترجنرال عظیمی ازآن مملو است.اگر ببرك (که نام اصلی اش سلطان حسین بودوآنرا محیلانه برای تزویر ومنافقت به ببرك تغییر داد) از نگاه اندیشه های خود به کمونیزم وفاداری داشت وصرف ازهمین نگاه پدرش با او مخالفت میکرد پس چطور درزمان جمهوریت قلابی لیونی سردارکه پوستهای کلیدی ووزارتها بدست پرچمیان.کودتاچی افتاد پدر کارمل به حیث والی مقرر شد. واین نتیجهٔ تمایل، ارادت وتفقدلیونی سردار به پرچمیها بود که والد، مربی وپدر همچو یك خائن را بحیث والی مقرر کرد واین پدر کارمل بود که درمحضر عام مردم گفته بود که اولین کاری که ما انجام دادیم ازبین بردن میوندوال بود.اگر کارمل پدری داشت که با او ازنگاه اندیشه مخالف بود پس چرا با رژیم نیمه کمونستی لیونی سردار به همکاری شروع کرد وچرا به طرفداری اندیشه های پوچ ومیان تهی کمونیزم به عوام فریبی دوام داد.

درصفحهٔ ۳۲۳ میخوانیم:,, روسها خواه ناخواه بافغانستان لشکر میکشیدندزیرا انقلاب ثوررادرخطر میدانستندومرزهای جنوبی کشورشانرانامطمئن ونا امن وامادراین میان وجههٔ ملی ببرك کارمل صدمه دید.,,

آقای عظیمی یك چیزرا باید مستدل میساختندوبرای آن جواب میدادند که چرا روسها بافغانستان خواه ناخواه لشکر میکشیدند. واین خواهی نخواهی بودن را کی برای روسها آماده ساخته بود .مگر این حزب خلقیها وپرچمیها نه بود که زمینه را برای ورود عساکر شوروی

به افغانستان آماده ساختند؟ واین انقلاب ثور را اگر راستی هم انقلاب بود نه کودتای خائنانه وغدارانه، پس چرادرخطر بود، حزب خلق که با حلقوم پاره گی جیغ میزد که ما نمایندگان مردم افغانستان از پشتیبانی قاطبهٔ اکثریت قاطع خلق افغانستان برخوردداریم. ولی خلق افغانستان ازاین حزب مزدور، مردود، ملعون، مطرود ومنفور پشتیبانی نکرد .وشرم آورتر، ننگین تر ، مضحك تر ومزورانه تر هنوز اینست که نبی عظیمی به خائن ترین کفش لیس روسها ـ ببرك کارمل وجههٔ ملی هم میدهد . وبرای پرداخت کفتار خائنانهٔ خود هنوز درجریدهٔ اجیر ,, امید,, نوشته های هم بچاپ میرساند . البته در جواب این نوشته ها اهل خبره وقلم بدست [illegible]هن پرست جوابهای به سترجنرال عظیمی داده اند و اورا متوجه به, وجدان وضمیرش,, ساخته اند .

درصفحهٔ ۳۲۵ به ثناخوانی ومدح سرایی ازنجیب الله شروع کرده وتا صفحهٔ ۳۲۸ آنرا دوام داده است. درحالیکه اگر نجیب الله اینقدر نیروی خلاق مهداشت وچنانکه آقای عظیمی درصفحهٔ ۳۲۵ مینویسد؛,, ...درصحبتهایش تحلیل واستلال ونتیجه گیری ازقضایا ورویدادهای زندگی سیاسی واجتماعی را چنان با آب وتاب وروان وعمیق انجام میداد که بالای مستمعین تأثیر میگذاشت.,, دراینجا نیز پای این شترجنرال لغزیده است او فراموش نموده که اگر یك انسان با همچو منطق واستدلال و مهارت سخنوری برسرقدرت باشد باید به تمام ولایات افغانستان سفر میکرد ومردم را به حقانیت آن اندیشهٔ که او حزب اوو پیروان او عقیده داشتندمتقاعد میساخت که این کار راهیچیکی از رهبران کمونست کابل انجام داده نتوانستند . زیرا نجیب و امثال نجیب وخود جنرال عظیمی که هنوز هم از اندیشهٔ ناکام کمونستی دفاع میکندخوب درك میکردند که اینها برای فریب مردم ، برای احراز چوکی ومقام وپول وثروت این نقاب مردمی بودن ونمایندهٔ گان مردمرا برروی پوشانده بودند . ازطرف دیگر نوار رادیوی بیانیه ای از نجیب بمناسبت نکوهش شاهنواز تنی در جرگه گکی با مردم درارگ ثبت شده بود وشاید نزد بسیاری از افغانها موجود باشد والفاظی کوچه گی، بازاری، پیش پاافتاده ورکیکی را که نجیب برای الزام بر رقیب مطرود ومردود دیگر خویش شهنواز تنی واردنموده بهترین مصداق سطح دانش و سیاست اندیشی نجیب الله بشمارمیرود .

درصفحهٔ ۳۲۹ میخوانیم؛ ,, پرچمی ها بصورت عموم ناراضی بودند، زیرا که ببرك کارمل رامانند پدرمعنوی خویش دوست داشتند .,, پرچمیها وهمچنان خلقیها به پدر معنوی اصلا عقیده نداشتند .اینها فاقد پدر معنوی بودند . زیرا درجهان نام نهاد کمونستی خلق وپرچم اصلا کلمهٔ معنویت وجود نداشت.اینها بر مادیت عقیده داشتند و معنویت را ایدیالیزم میخواندند وایدیالیزم با الهیات ارتباط میگرفت والهیات ایجاب وابستگی به دین ومسجد وخدا وپیغمبر واسلام وآیات قرآنی میکرد که ازاینهمه چیزها کمونستان افغانی منکر بودند . کمونستان افغانی ودرانجمله آقا، رفیق و برادرنبی عظیمی فراموش کرده اند که هم مکتبان وهم مسلکان او حتی نمار جنازهٔ کشته شده گان خودرا درجنگ افغانستان نمیخواندند ودر اعلانات فوتی رادیو افغانستان که هرروز نیم ساعت رادربرمیگرفت گفته میشد که ؛ ,, جنازه از وزیر اکبرخان برداشته شده درتپهٔ شهدا بخاك سپرده میشود ,, وبا این جمله شنونده گان میفهمیدند که خلقی، پرچمی، خادیست کشته شده. زیرا کلمهٔ نماز جنازه دراین اعلانات حزبیها نمی بود . بناءًمعنوی بودن وپدر معنوی از همان جفنگهای است که جنرال عظیمی کتاب خودرا بران پر ساخته است. وکارمل پدر معنوی شده نمیتوانست. اویك آلهٔ دست یك دست نشانده یك عروسك بود .اختیار اصلی بدست باداران جنرال عظیمی ـ بدست روسها بود .

درصفحهٔ ۳۶۴ ازقول گلابزوی میخوانیم؛,, تایك نفر ما حزبیها زنده باشیم تسلیم نمی شویم... چه گفتار مضحك ورسوا کننده. وجنرال عظیمی که اکنون درهالند ازنعمات مادی ومعنوی امپریالیزم غرب متمتع ومحظوظ است نگفت که گلابزوی و امثال عظیمی وگلابزوی چراتاآخر نه جنگیدند چرا نامردانه وطن رابخون وخاك کشیدند وخود ذلیلانه درآغوش دشمن خود لمیدند .

در صفحهٔ ۳۶۹ جنرال عظیمی باز به اشك ریزی آغاز نموده منتها این بار اشکهای این انسان محیل ومزور براجساد دشمن بر مرده های قشون سرخ میریزد . اومینویسد :,, نه سالیکه درحدود یك ملیون سرباز شوروی با آمدن ورفتن وجا عوض کردن خویش در افغانستان.

هزاران خاطرهٔ دردناکی با خود به ارمغان بردند درجریان این سالها بیشتر از ۱۵۰۰۰ نفراین قشون به خاك وخون کشانیده شدند . بیشتر ازچهل هزار نفر زخمی ومعیوب گردیدند وهزاران نفر اسیر ولادرك شدند.,,

دراینجا کلماتی وجود نداردتا دردی راتعریف کند که از خواندن جملات فوق جنرال عظیمی به یك افغان رخ میدهد . جنرال عظیمی از غم ودرد کشته شدن عساکر طایفهٔ عهد شکن روسی خاك برسر میپاشد .آخر آقای عظیمی ! مگر این همان سربازان نه بودند که بر خواهر ومادر شما درافغانستان بیشرمانه تجاوز میکردند؟ مگر شماازین بیناموسی که روسها در حق خواهران و ومادران افغان که شما هم خودرا ازان قوم میشمارید بعمل میآوردند حظ میبردید؟ مگر شمافراموش کردید که همین سربازان روسی، منتها به راهنمایی شما وامثال شما اطفال نوزادافغان رادرگهواره بنام دشمن هدف تیر قرار میدادند؟ وامروز شما بیشرمانه وذلیلانه بر این جنایتکاران قرن گریه سرمیدهید! زهی شرمساری. وهنوز خودرا میخواهید تبرئه کنید. نخیر. این ناممکن است.شما نمیتوانید خودرا تبرئه سازید . تأریخ افغانستان ، فاجعهٔ دوونیم دههٔ اخیر افغانستان ملت بخون خفته واجساد اندام بریده گان درتالاب خون درافغانستان برسرشما لعنت ونفرین میفرستند . شما وامثال شما دربرابردادگاه تأریخ محکوم استید .بقیه درشمارهٔ آینده .

کتاب نبي عظيمي: باخود را تبرئه کردن ازوطنفروشي وخيانت باسلام و افغانستان

بقلم محمد اکمل غنی احمدزی دیپلومات سابقه دارکشور ورجینیا

این کتاب که دارای احصائیه هاارقام ولیست اشخاص همان دوره است وتشکیلات اردوی افغانستان را قبل سقوط نجیب وشروع جنگ داخلی بین خودافغانهانشان میدهدازاصل حقایق ومسائل سیاسی افغانستان که خودمردم میخواستندپرده می پوشاندوکوشش بعمل اورده شده تاشخص خودوپارتی پرچم رابحیث هیروی کتاب نشان بدهد.

حقیقتی راکه عبارت ازمنشأواصل هجوم واشغال افغانستان ازطرف اتحادجماهیرشوروی انوقت بودوتوسط سازش وخیانت هردوجناح خلق وپرچم بالای دولت ومردم افغانستان صورت گرفته وخوداین دوپارتی که دراینجا متحداًوبعداًهرکدام شان نوکروچاکروخدمتگارانوقت شوروی شدندبادلایل غیرقابل قبول برای همه مردم افغانستان وجهان طوری نشان میدهدکه تیم های فروخته شده وخائن خویش رازین شرمساری تبرئه کنندوقضایارابرای نسل جوان آینده افغان که ازانوقت چیزی بخاطرندارندفریب داده وطوری نشان بدهندکه دراشغال افغانستان توسط همسایه شمالی انوقت افغانستان وآوردن شان توسط کمک این دوپارتی ملامت نباشند.

این کتاب تنهاتوسط شخص خودنبی عظیمی نه بلکه همان گروپهای محدودخلق وپرچم دسته جمعی درقیدتحریردرآورده شده است .

برای این دسته وگروه واین نوع انسانهاکه فروخته شده بودندوهنوزهم هستندنزدمردم اصیل وملی افغانستان هیچ کدام جائی وجودندارد. بدترازهمه جای تأسف این است که هنوزهم باافتخارخودرامربوط حزب پرچم میدانند.

اینرادرک نکرده اندکه اگرروزی درافغانستان حکومت ودولت قوی ملی واسلامی درفضای صلح وآرامی برقرارگردد،محکمه وعدالت خداوندی ومردمی ،چه درمحاکم رسمی ودولتی افغانستان ،وچه درمحاکم بین المللی اینهارابحیث جنایت کاران وخائنین ملی وضدیراسلامی وقاتل هزاران افغان بی گناه درمیزمحاکمه خواهدکشانید.

ازدادن احصائیه وتشکیلات نظامی معلوم است که اساس وتهداب اردوی افغانستان که ازدوره های شاهی وجمهوریت بشکل اردوی ملی بوده این چندنفرجنرال وصاحب منصب وظابطان خودرتبه خائن بااحزاب کمونست خلق وپرچم یکجاشده قراردادنوکری وخودفروشی خودراباتقدیم حاکمیت ملی وتمامیت ارضی به اتحادجماهیرشوروی امضاوخیانت ملی وضداسلامی رامرتکب گردیدند.

رفیق عظیمی بنام نویسنده کتاب که دردوره شاهی وفاداربه رژیم آنوقت قسم یادکرده بودمرتبه اول بان رژیم خیانت نموده باخلق وپرچم تاردوانده ،دررژیم جمهوریت دوباره قسم خورده عهدوپیمان وفاداری خودراباجمهوریت مرحوم محمدداودکه بالای این شارلتانهااعتمادکرددراردوی جمهوریت مقامی حاصل میدارد.این مرتبه بازهم باجمهوریت عهدوپیمان شکستانده ازطریق عضویت حزب پرچم وداخل شدن دراتلاف این دوپارتی کمونستی یک نمونه ازخیانت وارتجاعیت دیگری ازخود نشان میدهد.

درنتیجه کودتای منحوس خلق وپرچم به استشاره روس هااینهاسبب گردیدندکه شروع بدبختی های سیاسی ،اقتصادی اجتماعی فرهنگی ونظامی ملت وتمام مردم افغانستان که تاامروزدوام داردبوجودبیاید.

درین کتاب نویسندهاکوشش بعمل آورده نشان بدهندکه موافقه دعوت نمودن عساکرومداخله روس هادرافغانستان توسط تنهاخلقیهایعنی دردوره ترکی وامین صورت گرفته است ،درحالیکه برای مردم وجهان معلوم است که خلق وپرچم ازیک نوع انسانهای بدجنس ترکیب یافته اندوهردوی شان مشترکاسرسپردگان روس هابودندوقتی تانک وطیاره وعساکرروس درافغانستان داخل شدندتوسط همین پرچمی ها صورت گرفت که خودکارمل لعین بالای تانک روس نشسته باافتخاروطن فروشی درشهر کابل داخل میگردد.

برای مردم افغانستان وجهان معلوم است که هردوپارتی برای روس درخدمت کردن ونشان دادن وفاداری خویش ،ووطن فروشی خاک خود،درکشتاردسته جمعی وفردی مردم خود،دررقابت یکی ازدیگری سبقت نشان دادند.

درقطاراول همین جنرالهای نظامی قرارداشتندکه درخوش خدمتی برای خوش نگهه داشتن جنرالهاوعساکرروس ،ناموس خود وناموس وطن رافداوپیش کش ایشان نموده بودند.

دامن زدن نفاق قومی ،زبانی ومنطقوی ومذهبی هنگام اشغال روس هادرافغانستان توسطاین فروخته شدگان صورت گرفته ، بطورمثال موضوع وکلمه ملیت هاجداًدرهمین وقت شروع وبکارآورده شد.

برای باراول احضارجوانان خیلی کم سن به عسکری وجمع نمودن شان بدون اجازه وموافقه وحتی خبردادن به فامیل های شان دراردووتربیه شان برای جنگ ویاددان کشتن برادربابرادردرهمین دوره درافغانستان برهنمائی این دوتیم ظالم بوجودآمده است .

تغیرسیستم معارف افغانستان به طرزواساس معارف روسی درهمین وقت به مشوره همین خدمتگاران روس تبدیل ،ومعارف اصیل ملی واسلامی ماازتهداب خراب وویران گردید.

بی بندوباری طبقه نسوان بآزادی های بدون چوکات فرهنگی وعنعنوی افغانی وغیراسلامی ازهمینجاشروع گردید.
بااین شکل وطن فروشی وخیانت که این جنرالهای خودساخته بی رحم خلق وپرچم به خاک موطن ومردم خودکردندقاتل هزاران طفل ،جوان وپیرمردوزن مسلمان وملی افغان هستند.
اکثریت طبقه روشنفکرمسلمان وملی افغانستان که سرمایه بزرگ معنوی این مملکت بودتوسط پول بیت المال تهیه شده بودندتوسط همین جنرال هاوکمیته مرکزی خلق وپرچم به استشاره وپروگرام روسهاازبین برده ،کشته [illegible] زندانهاانداخته شد.
تعداددیگری ازدست این آدمکشان که عرصه رابرخودتنگ دیدندبه فرلروادارگردیدندکه زیادتری آنهادرممالک همسایه ویک تعدادمحدودی که توانسته اندبه اروپاامریکاودیگرممالک جهان آواره وپناهنده شدند.
درچندین صفحه این کتاب نیی عظیمی بادیده درائی خودرایک صاحبمنصب افغان ووطن پرست مربوط حزب پرچم معرفی میکندوباافتخارازهدایت ،مشوره وامرنمودن جنرالهای روسی که خودش برایشان تیارسی ایستاده می شدیادکرده است وباین می بالدکه باروسهامشترکاًمقابل مجاهدین افغان پلانهای جنگی برای حمله ودفاع درمقابل جهادونگهه داشتن روسهاساخته است .
هنگامیکه کابل ازطرف مجاهدین اشغال گردیدوعساکرروس به معاونت اینهاافغانستان راترک کردنداین شخص مرتجع خود رابرای بقای خویش درخدمت مجاهدین قراردادودوباره خودرامسلمان وباخدامعرفی مینماید.
جای تعجب این است که باچه پررویی ودیده درائی اینهاکتاب درباره خیانت ووطنفروشی خودمینویسندودرهمان ممالک که دیروزآنهاراکشورهای استعمارگرغربی جهانی میگفتندحالادرهمانجاناان خیراتی میخورندوبه گفته خودشان به استبدادغرب پناه برده اندوهنوزهم ازوطن فروشی وخیانت خودخجل نبوده دست به فعالیت زده ازسرمردم افغانستان دست بردارنیستند.
اگرمبارزه ووطن دوستی مردم واولادباشهامت ملی ومجاهدافغان نمی بودپارتی کثیف خلق وپرچم ،افغانستان رابه اتحادشوروی سابق فروخته وتسلیم داده‌بودند.حالابازهم هنوزلاف ازین میزنندومیگویندومینویسندکه ماانقلاب مردمی رابرای مردم غریب افغانستان آورده بودیم ،درحالیکه مردم وتمام افغانستان راتباه وبربادکردند.
این رابخاطرداشته باشندکه نسل های آینده افغان اینراهیچ فراموش نمی کنندکه اینهانزدجهان ومردم افغانستان هیچ وقت تبرئه شده نمی توانندواینراهم‌بدانند که بااین کتابهاوگفتارهای شان که توسطفردویاگروپ ملحدوفروخته شده تحریروبیان میگرددمردم افغانستان هیچ وقت اینهارازوطن فروشی وخیانت به ملت افغان واسلام معاف نخواهدکرد.

به هررنگی که خواهی جامه میپوش　　من اندازقدت رامی شناسم

تکتهای پوستي قدیم ونرخ کاه ماش

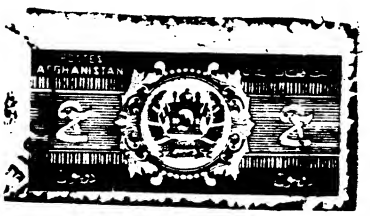

تکت دو پولي
محراب و منبر

تکت ۱۰ پولي
بلخ باستان

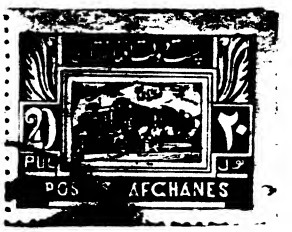

تکت ۲۰ پولي
قصردارلامان

درپوسته های اخیر که از کابل رسیده دوخصوصیت جالب بنظر میرسد :
۱) یکي استفاده از تکتهای نازل قیمت قدیم است (دو پولي، ده پولي و بیست پولي) که حتي در دورهٔ شاهي این تکتها بخاطر نازل بودن قیمت شان از استفاده افتاده بود. معهذا مشاهدهٔ سمبول مبارک محراب و منبر روی تکت پوسته دل هر افغان مسلمان را خوش میسازد.
۲) من در عنوان بالا ضرب المثل «نرخ کاه ماش» را استعمال کرده ام، اما قیمت محصول هوائي در کابل از کاه ماش هم ارزانتر است، زیرا بالای یک پاکت کلان که محتوي آن شش عدد اخبار شریعت و وزن پاکت حد اقل نیم پاوند میباشد، ششدانه تکت ۲۰ پولي، یکدانه ده پولي و یکدانه دو پولي ، جمعا ۱۳۲ پول(یک افغاني و ۳۲ پول) نصب شده است، درحالیکه یکدالر درین روز ها ۴۵ هزار افغاني در کابل قیمت دارد که باین حساب قیمت یک سنت معادل ۴۵۰ افغاني میشود.
کسانیکه برای کولکسیون خود ازین تکتهای نایاب ضرورت داشته باشند بقیمت في تکت سه دالر از دفتر مجلهٔ آئینه افغانستان بدست آورده میتوانند.

اردو و سیاست

جنرال رحمت الله ساپي از لندن

بسم الله الرحمن الرحیم

مخکی ددی نه چه په اصل موضوع لندیز ولیکم، ښه بولم چه څه یادونه وکړم.دحقایقو سره نکیږي چه مونږ خپله ځان بربنډ او هغه پټ کړو. حقایق چه بر بنډ وي ښه ښکاري، دحقایقو بیغرضه لیکنه دلیکوال دشخصیت معیار تشکیلوي. دیر لیکوالان چه دحقایقو سره دمقابلې توان نلري د اداب قلم په بهانه لاره چپوي. ښه لیکوال هغه دی چه دخپلې تولنې په ژبه ساده او دقران په ژبه با ادبه لیکنې وکړي. لکه منافق، فاسق، قاتل، خاین هرڅه په داګه لیکل شویدي او لیکوال ئې باید بې پروا ولیکي، خو شرط دادی چه حقیقت اوسي. ځما پدی لیکنه کی به ځینې شیان ځما(جنرال ساپي) په مورد کی هم اوسي، دقدرمنو لوستونکو نه هیله تمنې او رجا کوم چه هغې ته د ځان صفتي تعبیر ونکري او دا د دیر مجبوریت او ضرورت په خاطر لیکم، ځکه چه نا اهلې قیادي شورا یو لمړي بریدمن سره مقابلې ته مجبور کړم.

« اردو وسیاست» دهغه تور مخی کتاب نوم دی چه لمړی بریدمن پرچمي کمونست، د افغان قاتل اودخدای نه منکر، نبي عظیمي لیکلي دي. ددی کتاب سره ځما دمطالعی څه شوق نه وو، ځکه ځما اتلسو ملیونو مسلمانو هیوادوالو د نبي عظیمي د ډلی سره جهاد کړیدي او ددی غیر ملي او غیر اسلامي ډلی سره د افغان ولس آشتي ناپذیره دښمني ده. لمړی برید من عظیمي ځانته ستر جنرال لیکي، خو دا هغه ترفیع ګانیږدي چه د شورویانو، دفاعي کمیتی د کی جي بي د سجل مطابق دیو نیم ملیونو افغانانو د شهادت په مقابل کی ورکړیدي او عالي نشانونه ئې روسانو ته دخدمت دپاره په الحادي سینه تومبلي دي.

که دعظیمي ستر جنرالي زمونږ افغاني مجاهد ولس ته تائید وي، بیا خو جهاد ناروا اومردود بلل کیده، ځما داخبره حه احساساتي، تعصبي او تنګ نظري بنه نلري، بلکه دیره په منطق برابره ده، که داسي ولیکو چه افغاني لمړي بریدمن نبي او روسي ستر جنرال عظیمي یوف،نو دا به هم معقوله خبره اوسي. دلمړي بریدمن نبي عظیمي پلار چه دګرمن حیدرخان وو او دده اکا جنرال شکور خان عظیمي په هکله چه(معروف په مرض همشیره) وو، دیری خبری شته او خلک پری خبر دي، خو زه نه غواړم چه دا لیکنه شخصي بنه و مومي .

د نبي عظیمي دشناخت په مورد کی افغاني معلومداره اطلاعات څه نه وو، بیا می روسي کتابونه ولوستل، یواځې په یو ځای کی لیکل شویدي چه عظیمي به دحرکاتو په وخت کی دمریضي په بهانه ماسکوته روان وو. د عظیمي دغه کتاب واقعاً د ساده او بی خبره کسانو توجه جلبوي، داځکه چه دافغاني کمونستانو نومونه دیرپکښې اخیستل شویدي او دیر زیات د(یوف، چف، اف) درناوی شویدي. داکتاب په کتاب برابر ندی خو په حساب برابر دی او کیسه ترینه جوړه شویده.دپښتنو ضد دی، دځان صفتي ده، کارمل ئې مرشد دی او روسان ئې «یکروح در دو بدن» دي. عسکري نظام حربونه، تشکیلات، ستراتیژیکي او محاربوي تشریحات ئې ټول غلط دي.

عظیمي دغه کتاب د مسلکي دانش په اساس نه بلکه د روسانو د خوا دملي خیانت د ترفیعګانو په حساب او نوم ئې لیکلي دي. که مسلکي دانش اساس اوسي نو عظیمي اصولا حق نلري چه دغند او لوا د چوکات نه پورته څه ولیکي. عظیمي د محمد داود خان د کودتا په تشریحاتو کی دافغانستان صادق، پاک نفسه، مسلمان جنرا لان تحقیر او توهین کړیدي. پدی مورد کی دهیواد معنوي پلار ملوکانه اعلحضرت ژوندي دي اوخدای دی ژوند ي لري، اخلاقا باید په داګه ووائي او ولیکي چه دمحمد داودخان کودتا په کور کښې جوړه شوي درامه وه. خان عبدالغفارخان به ویلی چه «داجنګ د روس او امریکی دي، پکښې دل شول افغانان.» پرمونږ هم همهغه توکه شوی وه. دافغانستان د اردو ساختمان مخصوص وو، زمونږ شعار داوو چه «عمر دی دیر شه پاچا» نه افغانستان. داردو جنرالان امر منونکی وو، امر ورکونکی اعلی قوماندان یواځې اعلحضرت وو. حضوراعلحضرت خو پخپله رضامندي په روم کی د سلطنت د مقام نه استعفي وکړله، نو اردو هم چه شاهي اردو وه، له مینځه لاړه! زه د افغانستان د اردو دغرنیو محاربو، پراشوتو او کوماندوئي تعلیماتو اولین متخصص یم. په افغانستان، شوروي، امریکه او انګلستان کی می تعلیم کړیدي، ما دغه قواوی تشکیل او عملاً په پښو درولي دي؛ پرما کله توان وو چی په دیره بی پروائي او اطمینان کودتاوی شندی کړم. ځما قواوی په بین المللي معیار رسیدلی وی، خو زه د بنده بنده وم.

زه دخپله ولس نه دا سوال کوم چه که ما داکارپخپل سرکړی وای، نتیجه به څه شوی وه؟د سید عالم شاه خان دغلطي په نتیجه کی څلورکاله ساپیان دخدای په قهر اخته شول. ځما پلار په تشه خبره محمد هاشم خان ته زنداني او کوته قلفي شو. نو بیا زما او زما دقوم څه حال وو؟ اوس هم مغز شوئي شوي افغانان

لاپاته دي او وائي چه محمد داود خان «آدم وطن پرست بود ولی اطرافش را خاینان گرفته بود - اعلحضرت آدم خوب بود، ارمان که جنرالهایش نامرد بودند.» دا د دوي فهم او دانش دي چه دوي د خاندان په سطحي نیکنامه او مونږ داقوامو په سطحه بدنامه ئي، چه دا دخدای لاره نده! زه که مجبور شم نو جنرالانو دتاریخي برائت دپاره به تکي په تکي حقایق ولیکم. دا دخدای رضا نده چه دآغا لالا په خاطر دیر تاریخه او شریف جنرالان تور پاته شي. څنګه چه مونږ ویلي «عمر دی دیر شه تولواک»، شکر دی چه عمر ئي دیر دی. مونږ د خان نوکران وو، خان ژوندي دي، که خان د وطن خان وو، نو ځواب دی ورکړي. زه دافغانستان د شاهي اردو دپخوانیو جنرالانو د یو وکیل په صفت داعلحضرت نه هیله کوم چه دغی ملي موضوع ته پخپله ځواب ووائي. (جواب اعلحضرت خاموشي است، یعني اگردوباره بخیر پادشاه شوند، کوشش میکنند اشتباهات گذشته تکرار نشود - اداره)

عظیمي لیکي چه زه(جنرال ساپي) دسردار عبدالولي د پاره سربریده وم. داخبره د سرچوک والاو ده، زه نه مستعجله وم او نه دخور په مرض مریض، اونه دچا غلام. ماپوره یو ویښت کاله تعلیم کړیدی او دهمیشه دپاره مي قطعه اول نمره وه. زه سردار عبدالولي خان ته په خپلو مندو او زحمت سره نژدی وم. که خبره د اعتماد اوسي،نو ساپیان دقوم په سطحه لکه دنورو اقوامو په شان د اعتماد وړ دي، او زه هم خوشحاله یم چه ما دعبدالولي جان سره د قبر دغاړی پوری ملکرتیا وکړه او اوس هم ورته متقابله احترام کوم، ماته اعلحضرت هم د معنوي پلار مقام لري، خو د وطن او حقایقو مقام لوړ دي.

عظیمي لیکي چه سردار عبدالولي خان دشپشو او خسکونه د دهمزنگ په قلعه جدید کي په تنگ وو او په درخواست سره ارگ ته ولاړ. داخبره هم درواغ ده. حقیقت دادی چه جنرال عبدالولي خان، شهید شفیق، شهید جنرال کتوازي او زه (جنرال ساپي) په قلعه جدید کي د اول نه تر څلورمي کوتي پوری په کلفو کوټوکي زنداني وو. پرمونږ څلورو دمرکزی کومیتي او دمحمد داود خان فیصله وه چه باید دکرنیل په قلعه کي چنواري شو. مونږ دپاره ئي د قضای حاجت او اوداسه دپاره د شاپسند دغوریو په خالي قوطیو اوبه راوړلي. احضارات ئي نیولي وو. دشپي دخوا جنرال مستغني د قران مجید سره محمد داود خان ته تللي وو او زمونږ دچنواري نه صرف نظر وشو. دا کیسه دلچسپه او لویه خو شخصي ده چه حسن شرق او ضیاء (گارد) ئي باید تفصیل ورکړي.

دځو میاشتونه وروسته ئي سردار عبدالولي خان د ارگ دکوتي باغچي په تشناب کي بندي که، د دوي دوهم پلان داوو چه جنرال عبدالولیخان په ارگ کي دمختلفو عذابونو او تکالیفو لاندی په تدریجي صورت سره مړ کړي. وروسته ددیری مودی نه، صاحب جانخان یاور د وضعیت نه خبر شو او محمد داودخان ئي په دسیسه خبر کړی و. محمد داود خان بیا سلطان محمود غازي ته هدایت ورکړي و چه د جنرال عبدالولیخان پوښتنه او مراقبت وکړي. دا دعبدالولیخان خپل اظهارات دي چه د پښو دردونه ورته پیدا وي او مریض وي.

(یادداشت اداره: من نمیدانم جنرال صاحب ساپي چه مجبوریت دارند که داستان بندي گری جنرال عبدالولي را(بشکل دفاع از او) مینویسند. آیا جنرال عبدالولي خودش سواد و جرأت نوشتن یک رویداد جزئي را ندارد؟ شنیده میشود که جنرال عبدالولي مانند زنهای بیوه بخانه های خویشاوندان خود یگان قصه میکند، وآن قصه ها از زباني بزباني نوشته شده و بمردم رسیده است. با تاسف می بینیم که اعضای این خاندان هیچکدام شان درمقابل مردم افغانستان احساس مسئولیت نکرده و نمیکنند و هنوز هم خودرا شهزاده ومستحق احترام دانسته، هنوز هم توقع دارند مردم دست هایشان را ببوسند. اما رویدادیکه نبي عظیمي ازموقف گیري لیوني سردار نوشته، که اول امر و هدایت داده بود تا دوسیهٔ جنرال عبدالولي را برای اعدام تهیه کنند، ولی دراخیر کار خودش تغییر نظر داده هدایت داد تا اورا برائت بدهند، حقیقت دارد وقراریکه من معلومات دارم درین کار سردار محمد نعیم خان رول مثبت و موثر بازي کرده، برادر دیوانهٔ خود را قناعت داد که عموزاده کشي دو صد سال پیش دورهٔ سلطنت محمد زائي ها را تکرار نکند، البته جنرال عبدالولي از نظر مناسبات خانداني چندان گناهی هم نداشت،غیر ازینکه در دورهٔ خانه نشیني لیوني سرداریاو تمکین و احترام نمیکرد. ولي غفلت و اشتباه بزرگ جنرال عبدالولي که مسئولیت بزرگ او را در برابر ملت افغان تشکیل میدهد،درین بود که لیونیتوب لیوني سردار را درست نشناخته و بمقابل آن ترتیبات لازم امنیتي نگرفته بود، که درین مسئولیت از خانمحمد خان وزیر دفاع گرفته تا تمام قطعات اردو بشمول کوماندو مسئولیت قابل محاکمه دارند. بنظر من، برای جنرال خانمحمدخان وجنرال عبدالولي خان که از بستردستگیر شدند، انتحار آبرومندانه تر میبود تا زندگي.)

عظیمي وائي چه د کوماندو قواو تانکونو دا وکړل یا هغه وکړل، مگر نپوهیزي چه دکوماندو قواو په تشکیل کي تانک نه اوسي او نه وو. دهرهغی قطعی په تشکیل کي چه تانکونه او توپچي ورکړل شي، هغه هغه ته بیا کوماندو نه وائي. عظیمي لیکي چه د ملایانو غندی د کابل د ښار په پل خشتي جومات کي د

بیند ، ازراه های غیر مستقیم عمل میکند ؛ مثلا افواه است که بین گیلاني و عبدالولي تفاهم ایجاد شده که هرگاه زعامت به گیلامي تعلق بگیرد ، اردو رابدست جنرال عبدالولي خواهد داد و این یگانه آرزوی جنرالصاحب میباشد تا اشتباهات گذشتهٔ خود را جبران نماید .

ح) آقای عبدالستار سیرت ازتمام این جریانات مستشعر بوده، تکتیک او اینست تا بپادشاه نشان بدهد که او علاوه ازحمایت تاجکها (از طریق ائتلاف رسمي با رباني - مسعود) و موتلفین شان (بشمول کمونستهاو حزب وحدت اجیر ایران) و ازبکها(ازطریق حمید صدیق که ازاقارب نزدیک رشید دوستم میباشد)، یکعده پشتونها رانیز جلب کرده است وبرای ثبوت این مدعا شاغلو عزیزالله واصفي و عبدالاحد کرزی راهمرای ارتباطات شان نمایش میدهد . ازجانب دیگر ، سیرت با استفاده از سایهٔ پادشاه خودش را بحیث یگانه انتخاب ونمایندهٔ پادشاه بکشور های عرب سعودي، ترکیه، ایران، جرمني، انگلستان ،امریکا ، روسیه و کشور های اقماررروسیه معرفي کرده و بنام پلان صلح پادشاه پول زیاد بدست می آورد وازین پولها از گاو غدود هم بپادشاه نمیرسد . بطور مثال یک قلم مصرف علني سیرت را گزارش میدهیم:

- - معاش حمید صدیق بحیث نمایندهٔ سیرت در جرمني (واروپا) ماهانه ۳۰۰۰ مارک
- - معاش عبدالله پوپلبحیث معاون حمید صدیق ماهانه ۲۵۰۰ مارک
- - مصارف کرایه دفتر واطاقهای رهایش دونفر در بن ماهانه ۴۰۰۰ مارک
- - معاش سراج وهاج بحیث مدیر مسئول مجلهٔ درد دل سیرت ماهانه ۲۰۰۰ مارک
- - مصرف طبع و توزیع مجلهٔ سیرت بشمول مصرف پوستي ماهانه ۳۰۰۰ مارک
- - مصرف تکتهای طیاره برای مسافرت سیرت، حمید صدیق و واصفي بین امریکا - اروپا - ایران - ترکمنستان وغیره، حد اقل ماهانه ۴۰۰۰ مارک

مجموع این مصارف ماهانه بحدود بیست هزار مارک بالغ میگردد، ومردم میخواهند بدانند و هم حق دارند بدانند کدام مرجع یا مراجع این مقدار پول را بنام افغانستان به آقای سیرت میدهند؟ اگر اعلحضرت این مصارف را از روم تمویل میکنند باید موضوع را بمردم حالي سازند وواضحا بگویند که مثلا نشریهٔ (ملي وحدت) آنطوریکه سیرت ادعا میکند رسما از پالیسي و نظریات اعلیحضرت نمایندگي میکند ، یا نمیکند ؛ درحالیکه مردم این نشریه را(درد دل سیرت) شناخته، و وقتي می بینند که نشریهٔ مذکور به پیروی از مقاصد و نظریات سیرت، بنحوی از اعلیحضرت توصیف مبالغه آمیز و حمایت مغرضانه میکند که محبوبیت پادشاه را دراذهان مردم به نفرت و یکجانبگي تبدیل مینماید ، مردم مایوس و مشکوک شده، میخواهند اعلحضرت خود شان در روم یک نشریه داشته باشند تا از تملق و چاپلوسیهای غرض آلود و بیانات متناقض سیرت و همکارانش بی نیاز گردند .

معهذا ازقراین برمی آید و افواهات میرسانند که آقای سیرت در مسابقهٔ اخیر ماه جون در روم میدان را بگیلاني باخته است، زیرا نه تنها گیلاني موفق شد تا حدود ۷۰ فیصد اعضای هیات ارجل را از طرفداران خود انتخاب کند ، بلکه درجریان مذاکرات اخیر در روم که سیرت رئیس هیات مشاورین نبود، زعامت تخیلي او درجریان مباحثات و مناقشات لفظي شدیدا صدمه دید ، بحدیکه ازحلقه های نزدیک بسیرت شنیده میشود که شاید دراجلاس دوم در روم درماه سپتامبر اشتراک نکند ، مگر اینکه شرایط ومدعیات او کلا پذیرفته شود، واین امکان هم بسیار بعید بنظر میرسد ؛ واگر سیرت دراجلاس دوم اشتراک هم بکند محض یک عضو اجلاس بوده نفوذی نخواهد داشت! بنابران، ازتاریخ دهم جولای که این یادداشت نوشته میشود تا اوائل ماه سپتامبرکه اجلاس دوم در روم برای تدویر لویه جرگهٔ اضطراري دایر خواهد شد (الغیب وعندالله)، باید منتظر وقایع و رویداد های غیر منتظره بود!!! این احتمال موجود است که سیرت و واصفي بمقابل گیلاني و جنرال عبدالولي یک جبههٔ مستقل را تشکیل داده از روم فاصله بگیرند و موتلفین خود را هم بمقابل روم تحریک کنند!

و) این ادعای سیرت درست است که شاغلو عبدالاحد کرزی و عزیزالله واصفي از مهد سرزمین پشتون یعنی ازشهر قندهار بلکه از جملهٔ اولادهٔ احمد شاه باباميباشند ؛ اما هردوی شان ادعای زعامت و (لوی خاني) داشته اینها غیر از اقارب خود شان ، سایر قبایل پشتون بشمول طالبان را، پای لج ، غیر متمدن و هیچکاره میشمارند ؛ این دونفر بطرفداري از مفسدیني مانند ملانقیب و گل آغا با طالبان جنگیدند ، شکست خوردند و فرارکردند ، وحالا بوطن آبائي خود قندهار رفته نمیتوانند وهیچ حیثیت و نفوذی دربین قبیله خود وسایر قبایل پشتون ندارند . باین ملحوظ هردونفر خود را بتارخام دربار روم آویخته و همرای سیرت یکجا بمسابقه لویه جرگه سازي شروع کردند که اگرپلان اعلیحضرت پادشاه سابق موفق گردد آنها را دوباره « لوی خان» خواهد ساخت. ازباب مقایسه بین کرزی و واصفي، کرزي آدم با

بموجب آخرین اطلاعات، امریکا بمقصد حمله بالای افغانستان یک پایگاه نظامي درتاجکستان ساخته که روسیه ومسعودنیزاشتراک دارند.

کوماندو قواو دخوا بندي او ملايان ئې اخراج کړل. بياهم دې نپوهيږي چه په داشان وظايفو کې دکوماندو قطعات نه استعماليږي او هيڅکله نه وو شوي. د بې وسلو کسانو په اخراج کې دکوماندو قواو استعمالول ديره ستره عسکري احمقي ده. هغه دپولیسو ضربه قطعات وو چه دهمداشان وظايفو د پارې تشکيل شوي وو. عظيمي افغانستان ته د روسي قواو د راتګ مسئوليت په تره کي او بيا په خاصه توګه ته امين پتي. زمونږ دپاره زيږ سپي د شغال ورور دي، خو ما پدې مورد کې د ليونيد بريژنف د خوښيني دکتاب دهغې برخې داستان ليکلي دي او د آئينه افغانستان په ۷۷ ګڼه (۸۱ مخ) کې خپره شويده. په بل ځای کې عظيمي ليکي چه کارمل او داکتر محمودي د يوې ډلې کسان وو. داخبره داکتر محمودي ته دتوهين او دکنځلو معنی لري. زه يقين لرم چه د محمودي په دوران کې عظيمي د مورنه پيدا نه وو، دمحمودي د قتل دسيسه په کوتل يک لنګه کې کارمل جوړه کړي وه، کارمل په همهغه وخت کې د دولت او د کې جي بي دوه اړخيز(دبل کراس) جاسوس وو. زما تر مخې په محبس کې محمودي کارمل دجاسوس په تهمت په څپړه وواهه.

دعظيمي په کتاب کې يو شی حقيقت لري چه دی د ملحد، کمونست ،خاين او وطنفروش ګنډ غړي وو. دده دکتاب مهمه برخه په مسعود باندې دکابل د ښار دخرابي د کابليانو دوژلو او په خاصه توګه د افشارو او دچنداولو په فاجعو شهادت دي. د احمد شاه مسعود شخصيت ئې هم ښه تشخيص او تشريح کړيدي ، خو داحق هم عظيمي نلري چه پر مسعود باندې ليکني وکړي، ځکه دوي د مسعود دګمراهي سبب شول. عظيمي په بل ځای کې دکمونستي منصبدارانو مړي د شهيدانو په نامه يادوي؛ دا کم عقله د شهيد معنی هم نپوهيږي. په قران مجيد کې هورا والاوته شهيدان نه وائي! داچه عظيمي کافر دي، خير دي، خو داچه افغان ندي، افسوس دي. عظيمي د هغه روسانو د بهادريو په وياړ قصې کوي چه دژړا کاستونه ئې زما سره شته دي. په هغه برخه کې چه دی په مولوي جلال الدين حقاني باندې ليکي چه «قرار به فرار داد» په رشتيا ماته خندا راغله او يقين مې راغی چه پاګل شويدی او حقاني نه پيژني. که دا ووايم چه دحقاني پشان جنګي جنرال به کم پيدا شي، څه مبالغه نده. دجهاد په دوران کې اکثراً زه او حقاني خوا په خوا وو. د دوي هغه اووه ديرشمه دپنجشير نه فاتحه کوماندو لوا چه خوست ته دعواطلبه راغله او په راديوګانو کې يې خبر خپور شو، زما د اتلس کسيزو مجاهدينو دګروپ دخوا داسې تباه شوه چه يواځې دری کسان ئې ژوندي وتښتيدل. محمد ګل ببرکزي سرګروپ په اول دز دقوماندان ماغزه جهنم ته وليږل. په هغه وخت کې چه دمولوی جلال الدين په اکمالاتي مرکز ژوره باندې ستره حمله وشوه، زه په دوه کيلومتره فاصله کې دتوری غاړی تر شا د شاولي د دوکانه سره وم.زما مجاهدينو د دوه نيم سوه راکتو په ويشتلو ددښمن دقول اردو قرارګاه دجانداد د منطقې نه لغړو پيرانوته وتمبوله. ۳۸ ورځې د حقاني او بريژنف تر مينځه دراديوګانو او اخبارونو په سطحه چلينج وو. شپه او ورځ طيارو زر کيلوګرامه بمونه غورزولي، يوه ګړي هم اسمان بې طيارو نه وو. دشوروي دخاوری نه دترکستان د اردو هوائي قوا بمباران کاوه، دآګست په مياشت کې نوی بمونه استعماليدل. په نيم ساعت کې د دښمن ديسانت لوا دهليکوپترو سره دجلال الدين حقاني د يو کوچني ګروپ دخوا محوه شوی، خو دجلال الدين د ۴۰ نفرو سرونه چې په دافع هوا وسلو وظيفه داره وو دطيارو دماشيندارو په وسيله د تنونه جلا سوی وو. زما او دحقاني د مجلس نه پنځه دقيقې وروسته حقاني زخمي شو چه مونږ ئې په عذر او زور ميرانشاه ته د تداوي دپاره وليږه. زه او حاجي عبدالرحمن ببرکزي د ځدرانو مشهور قوماندان دنادرشاه کوت د دوه مندو په غره کې وو او عمليات مو کول، حقاني د ستپي کنډو په توره ځيری کې زخمي شو، بياهم مونږ په عذر او زور بغړ ته دتداوي دپاره وليږه.

د کمونستي حکومت دخوست قول اردو يولس جنرالان چه مشر ئې ستر جنرال صلح مل وو زما سره اسير وو او ما ژوندي وساتل؛ دګرديز دقول اردو قوماندان ستر جنرال امام الدين خان (لمړي بريدمن) د شپې په يوه بجه د ګرديز ښارته نژدی د حليم قلعي سره چه شديد باران اوريده ماته په سلام شو. جنرال اختاش خان دګرديز د زرهدارو فرقه ماته دره وليوه. دحقاني يو ورور اسماعيل شهيد شو، دوه ورونه ئې حاجي محمد ابراهيم او حاجي خليل د همیشه د پاره د اول خط قوماندانان وو. دجلال الدين حقاني مور هره ورځ پخپل لاس دوه دری سوه مجاهدينوته چای او دودی ورکوله.

دارويداد مې ددی دپاره وليکل چه په مقايسي صورت د کمونستانو اعمال څرګنده شي. ملحد نبي عظيمي ليکي چه « شاه وليخان و خانمش را در پغمان گرفتار کرديم.» او بيا وائي چه افغان يم. دی مختورن ته څه موده کورس او تجديد تربيت پکار دی ترڅو وپوهيږي چه افغان او افغانيت څه ته وائي ؟ فيلد مارشال شاه وليخان دهيواد دتاريخ مشر، داستقلال او دنجات د دورو جنګي جنرال، د بچه سقو په مقابل کې دکابل فاتح، د ۹۰ کالو په عمر، عصبي، او ناروغه چه دخپل ماندينه سره يواځې ، پښه ئې ماته، زړه عمليات شوی، تابوت او عملياتي قطعه ئې د وفات په انتظار په پغمان کې بستر وو، عظيمي وائي چه « گرفتارش کرديم.» - تفو برتو ای چرخ گردون تفو! مرحومه ثمرالسراج، د مارشال ميرمن چه د اعلحضرت امان الله خان سکه خور او د امير حبيب الله خان لور او نوی کلنه زاړه مريضه ميرمن وه، سره

دپاچا خوږ ، دپاچا لوږ ، دپاچا ورندار او لمسی او کروسی ، داتولي پښتني مېرمنې په مسلحو عسکرو په قوماندې ونیولې ، او بیا لیکي چه « همه را گرفتار کردیم » - تغو برتو ای مرد مجنون تغو! زمونږ د نیکو او نیکو ژوند په دښمنیو کي تیر شویدي ، خو د سپین زیری ، سپین سری او دماشوم ښکاوي مو ندي کړي او څوک چه افغان وي نه ئی کوي.

(یادداشت اداره: نبي عظیمي بکمونست بودن خود و اینکه خود و وجدان خود را بحزب کمونست فروخته بود ، بقلم خود اعتراف کرده است ، از یک ضابط بی وجدان و خیانت پیشه چرا باید گله مندی کرد؟ جنرال صاحب ساپي باید بجرات مینوشت که در حقیقت لیونی سردار خصلت و اخلاق افغاني خود را باخته بود که در غیاب پادشاه بالای یکزن ، یعنی ملکه ، کودتا کرد ، از دست یکزن قدرت را گرفت ، واین لیونی سردار بود که امر داده بود تا کاکایش را توهین آمیز بکابل بیارند ورعایت سر سفید خانم کاکا که برادرش استقلال افغانستان را حاصل کرده بود ،نکرد ، دختران کاکا ونواسه های کاکای خود را بندي وتوسط ضیاء گارد اداره و توهین وتحقیر میکرد. ضیاء جواهرات زنان خاندان شاهي را بزور از دستهای شان کشیده و اکنون در ویانا یک ملیونر است؟ طرفه اینکه جنرال عبدالولي دوباره با ضیاء گارد طرح دوستي ریخته وتا حال چند بار ازاو در روم دعوت کرده است. یکعده اعضای این خاندان چندان غیرت افغاني نداشته و ندارند. اما مرحومه ثمرالسراج صاحبه یکزن بسیار با وقار ، با غیرت ، باجرات و دارای صفات عالیه افغاني بودند. میگویند همین زن بود که گفت بدون پسر خود وتازمانیکه عبدالولي رها نشود کابل را ترک نخواهد کرد. مرحومه درزمان حیات خود همیشه محمد نادر خان وبرادران او ، بشمول شوهر خود را ، ملامت میکرد و ناسزا میگفت که سلطنت برادر او را غصب کرده اند و مرحوم مارشال شاه ولیخان بحضور او چُلُل کرده نمیتوانست. من خود درلندن شاهد این صحنه ها بوده ام.).

نبي عظیمي د روسانو په هدایت ائتلاف جوړ که - قومي تضاد ئی جوړ او تشویق که - کابل ئی وران که - ورکړل شوی وظیفه ئی په موفقیت اجرا کړه ، خو داچه یو ځل بیا وران او ویجاړ کابل ته راغی او د مسعود په دالرو او طیاری د وطن نه ووت ، دغه ئی ندی لیکلی چه څه وظیفه ئی اجرا کړه؟ هره لیکنه تر شا هدف او مقصد لري ، نپوهیږم چه د داکتر شرق او نبي عظیمي ددی لیکنو مقصد او هدف څه دي ، دوي ولی دافغان ولس په زخمونو مالگه اچوي؟

لنده داچه دکمونستي وطنفروشانو او دجهادي خاینانو سره یواځني لاره ملي شرعي محکمه ده ، همدا اوس په لندن کي دمازیگر شپږ بجي دي او په تلویزیون کي د اردن د پاچا ملک حسین جنازه وښودله ، بیا ئی وویلي چه انتوني سبانیو پولیندی چه د ۸۷ کلونو په عمر کي په انگلستان کي ژوند کوي ، دخلورو یهودیانو په وژلو په کال ۱۹۴۲م کي متهم دي او محکمي ته وړاندی شو. هیله ده چه افغانان د یهودیانو نه بدتره نه اوسي ! مع السلام - جنرال ساپي - مورخ ۸ فروري ۱۹۹۹

یادداشت اداره: از جنرال ساپي معذرت میخواهیم که مقالهٔ شان زیر اوراق دفن شده واز نوبت نشر بازمانده بود.

ادامه صفحه ۹۳

دهغوی شته منی،مخکی ، ښځی او کوچنیان تول د دوی مال دی، او په دوی اړه لری. هغه یوه ورځ وروسته د دریو تنو هزاره گانو سرونه ، چی په اور یې بریان کړی او پر لرگیو یې مېخ کړی وه او نولس تنه هزاره بندیان په بازارونو گور خول او خلکو ته یې وښودل چی هر څوک چی د خادم دین رسواله سره مخالفت وکړی عاقبت به یې دغه وی(ص ۱۵۲-۱۵۳)

فیض محمد کاتب وروسته لیکی چی د مې په وروستیو شپو ورځو کی حبیب اله امر وکړ چی د کوچی پښتنو هغه دوولس زره کورنی دی په بتخاک کی را ورگرځولسی چی د پښور او جلال اباد څخه هزاره جات ته روانی دی. د هغوی تول بار وړونکی حیوانات او نور څاروی او تول تجارتی مالونه یې ورڅخه واخیستل، او امریې وکړ چی د هغوی بارووړونکی حیوانات دی د وسلو او مهماتو د وړلو دپاره قطغن، بدخشان، مزار شریف، هزاره جات، کندهار ، اوجنوبی ته واستول سی.هغه وروسته د دغو کوچیانو مشران وروبلل اوورته وې ویل چی که پر هزاره گانو باندی حملې وکړې نو دهغوی مخکی او شته منی به دوی ته ورکړی. مگر په دې نه و خبر چی ده له پښتنو څخه قدرت غصب کړی دی، اوتول پښتانه یې د خان دښمنان کړی دی، او غواړی پښتانه د هغو هزاره گانو سره وجنگوی چی هغوی د پښتو د ملاتړ د پاره د جنگ میدان ته وتلی دی. دی غواړی په دې توگه قدرت په خپل لاس کی وساتی، مگر دی یو جاهل دی او په دې نه پوهیږی چی مملکت څرنگه اداره کیږی(ص۱۵۳)

فیض محمد کاتب د خپلو یاداشتونو په سلسله کی د سقاو زوی د ورور حمیدالله چی دده نایب السلطنه و، د چور او تالان کیسه کوی او وایی چی د جولای پر اوله خمیداله او دهغه پوځیانو پر سر چشمه باندی حمله وکړه. د تاجک او هزاره تو پیر یې ونه کړ، اوکورونه یې لوټ کړل. څاروی یې ورسره بوتل، او بالاخره یې د کورونو نزاوزې وایستلی. ویل کیږی چی حمیداله او د هغه سړیو د یو نیم ملیون روپیو په ارزښت مالونه لوټ کړل. حمیداله ۲۴ نارینه او څلوښت ښځی کابل ته ورسره بوتلې. نارینه یې بندیان کړل، او خپلو سړیو ته یې امر وکړ چی ښځی خرڅی کړی.(ص ۲۵۷) ملک محسن داگست د میاشتی پر اوله د هغی ښځی میړه غرغره کړ چی ښځه یې د سقاو نزوی سړیو په زور یې عزته کړی وه

نوشتهٔ الحاج خلیل الله ناظم باختری

تقریظی برکتاب ظهور مشروطیت وقربانیان استبداد

نهی سعادت آنانیکه در دیار غربت هم غافل از حال و احوال وطن و برادران هموطن خود نبوده و درین راستا زحمات شباروزی را به انجام رسانیده و میرسانند تا باشد دین مادروطن را ادا و تاریخ و فرهنگ افغانی را زنده نگاه دارند از آنجمله می‌توان از شخصیت دانشور و نامور یعنی محترم سید مسعود پوهنیار نام برد که در خلال چندین سال تحقیق و تتبع کتاب ظهور مشروطیت و قربانیان استبداد در افغانستان" را در ۲ جلد بزیور طبع آراسته " به این معنی که جلد اول آن قبلا بچاپ رسیده بود و اخیراً که جلد دوم آنرا نیز بنگاشته این بار جلد اول و دوم هر دو را به شکل یک کتاب بچاپ رسانیده که بسیار عالی و زیبا صحافت شده است ، به نظر من مطالعه کتاب مذکور برای همگان خاصتاً برای جوانان ضروری پنداشته می‌شود زیرا شناخت بنیان گذاران و پیروان راهٔ مشروطیت که برای دفع و رفع مطلق العنانی و استبداد مجاهدات و مبارزات قابل قدر کرده اند و اکثراً جانهای عزیز خود را از دست داده و یا شکنجه و زجر های طویل المدت کشیده اند حتمی و آموزنده است ، سبک نگارش دانشمند گرانقدر پوهنیار سلیس و روان بوده و با کار برد کلمات عام فهم خوانندهرا وامیدارد تا سطر به سطر مطالب جالب و جذاب کتاب را پی گیرد و با ذوق و شوق تمام آنرا دنبال کند و از مطالعه آن دلگیر و خسته نشود طورمثال در پیش گفتار جلد اول به این سطور توجه فرمائید (اینکه حق داده نمیشود و حق گرفته میشود مقوله ایست که ازبدوتشکیل جوامع بشری تا امروز موضوع مجادلهٔ حاد بین حکمرانان مطلق العنان و توده های ستمکش بوده است ، قدرت طلبان همیشه بر حقوق مردمان مظلوم تجاوز کرده جان ، مال وآزادی شانرا در اختیار خود گرفته هرچه از ظلم و ستم بود بر آنها روا میداشتند ، اما درهمین دوران ، بشر دوستانی هم ظهور نمودند که در برابر آن ستم گران قد علم کرده برای نجات طبقات مظلوم به مبارزه پرداختند) علاوه از فصاحت تحریر مفت عمدهٔ جناب پوهنیار این است که تابع هیچ نوع تبعیض سمتی ، نژادی و زبانی نیست و حقایق را آنچنانی که بوده ارائه میدارد و نفع اجتماعی را بر نفع شخصی و گروهی ترجیح میدهد چنانچه در یک پاراگراف مقدمهٔ جلد دوم مینگارد (اما پس از سقوط جمهوریت مرحوم داؤد خان رژیم کمونیستی که رویکار آمد و افتخار مترقی بودن را بخود نسبت میداد با شعار های کاذبی که حزب مردم است و ملت را با تهیهٔ خانه ، کالا و نان مرفه می سازند ، طوری به جان مردم افتادند که نه تنها خانه ، کالا و نان دست داشتهٔ شانرا از دست آنها ربودند بلکه هزار ها وطندار را از تیغ کشیده سرتاسر مملکت را با تهاجمات زمینی و آسمانی مبدل به خاکدان ساختند و کسانی که جان بسلامت بردند به شمار ملیونها نفوس در کشور های اجانب متواری شدند ، صدمهٔ بزرگتری که آن رژیم غیر مردمی بر جامعهٔ وارد کرد منحط نمودن اخلاق و تحریک نمودن شقاق و تفرقهٔ قومی بود) هکذا در پاراگراف دیگر آن مینویسد (بعد از رژیم کمونیستی وقتی که گروهٔ ملا مشرب هابنام اسلام آمده مملکت را اشغال کردند، چون در دوران همان بی بند وباری پرورده شده بودند ، از قتل و غارت و دستبرد بر زنان و بچه های نوجوان ، و هیچگونه جنایت خودداری نکردند روش این ملا مشربها مقایسه شود با اخلاقیات یک دزد قطاع الطریق بنام حبیب الله کلکانی معروف به بچهٔ سقا) محترم پوهنیار چندین موضوع را به ارتباط حبیب الله کلکانی بیرون نویس نموده که دوتای آن را درین جا عیناً نقل می نمایم اول (یک پیشخدمت حرمسرای در دفتر کار بچهٔ سقو وارد شده گفت امیر صاحب امر بدهید از خزانه یک دانه طلا برایم بدهند پرسید طلا را چه میکنی ؟ گفت موهای بی بی گک (دختر نوزاد یکی از منسوبین حبیب الله) را بروی آن قیچی می کنند بچه سقو با عصبانیت اظهار داشت که وا موهای سرمومه اش را بر سر چی بریده بودند ؟ بر و کدام روپیه یا قرآن در خانه خواهد بود که بر سر آن موی بری نمائید) دوم (بروز سوم ویا چهارم اشغال کابل توسط حبیب الله چند نفر از سپاهیان او هنگامیکه از چوک کابل عبور میکردند یکی از آنها دستمال گل سیبی را از دکان یک بنجاره ربود که موجب غالمغال دکاندار گردید ، تصادفاً سید حسین ، نایب السلطنه سقاوی ، به گردش بازارهای شهر برآمده و به مردم اطمینان میداد که به آرامی و خاطر جمعی به کاروبارتان مشغول باشید ، هیچکس به شما و یا مال ودارائی تان تعرض کرده نمیتواند و چون صدا و فریاد دکاندار را شنید پرسید برادر چه گپ است ؟ دکاندار گفت شما می گوئید که آرامی است اونه سپاهی تان همین حالا دستمال مرا چور زده برد، سید حسین دو نفر حاضر باش را موظف نمود که به سرعت سپاهی متذکره را دستگیر کرده حاضر نمایند، دیری نگذشت که سپاهی را با دستمالی که چور کرده بود آورده در همان چوک تیر باران نمودند ، ازآن به بعد تا سقوط دورهٔ سقاوی کدام چور و چپاولی نسبت به مال مردم بعمل نیامد) علاوتاً باید متذکر شد که در کتاب ظهور مشروطیت و قربانیان استبداد در افغانستان ، موضوعات جالب و تاریخی آگاهی حاصل نمایند چونکه بعضی جریانات را شخص مولف منحیث شاهد عینی تا اکنون بجای دیگری مطالعه نشده درج است و بهتر آن خواهد بود تا علاقمندان خود کتاب را بدست آورده از زندگینامهٔ و مبارزات نوامدار مولوی محمد سرور واصف ، میرسید قاسم پیر معارف و غیره بنیان گذاران ظهور مشروطیت و قربانیان استبداد در افغانستان و [illegible] موضوعات جالب و تاریخی آگاهی حاصل نمایند چونکه بعضی جریانات را شخص مولف منحیث شاهد عینی حکایت کرده است .

ACKU
سلسل
DS
371.3
.99 7
الف
V.10.78

افغانستان آینه
AFGHANISTAN MIRROR
شمارهٔ مسلسل ۷۸ سال دهم اگست ۱۹۹۹ - اسد ۱۳۷۸
SERIAL NO.78, VOLUME 10, AUGUST 1999 - ASAD 1378

کشتاردسته جمعي طالبان اسير توسط شير بهـ

فرار راپور های منتشره درپشاور ازفول مردمان ملکي در نجراب، گلبهار و چاريکار گفته شد
شير بميبرک احمد شاه مسعود به تعداد ۳۷ نفر طالبان زخمي اسير در نجراب، ۴۴ نفر در گ
نفر درچاريکار قتل عام شده اند. بقرار تکنيک روسي متخصصين روسي، چونکه احمد شاه م
لشکر خود طلباس ضرورت دارد، بفرمان شير بميبرک لباس اسيران زخمي از تن شان برون ک
بعداً آنها را نيز باران کرده احساد شهيدان چند روز مورد استفادهٔ سگها قرار گرفته بو
بخاطر جلوگيري ازامراض ساري آنها را در گودالهای حُفَرْ شده بدون لباس سر بسر ا
کردند. ناظرين ميگويند مسعود اين تاکتيکهای اسلام روسي را وفتيکه دردر دورهٔ جهاد درشوروی تمرين
ميکرد، يادگرفته بود. (صفحهٔ 16 رانيز بخوانيد)

متخصصين روسي وهندي درأثناى تحقيقات بمقدسات اسلام توهين ميکنند

بموجب اطلاعات واصله و چشديد اهالي ملکي مسکون در صفحات شمالي که اخيراً برای حفظ جان خود
قريه های خود را ترک داده بکابل و ننگرهار آمده اند ، متخصصين روسي و هندي حين شکنجه و تحقيقات
از طالبان اسير برای آنها ميگويند : «کجاست خدا و پيغمبر شما که شما را نجات بدهند؟» متخصصين
روسي و هندي هرگاه قران های مجيد جيبي را بجيب طالبان می يابند آنرا بحضور طالبان اسير پاره
کرده حريق ميکنند. موسپيدانيکه اين حالات را بچشم خود ديده ولی از ترس شيربميبرک و متخصصين
روسي وهندی هويت خود رافشاء نميتوانند، گفته اند که بعد از ديدن اينطور بی ناموسيها بدين مقدس
اسلام، فيصله کردند که خانه ومنطقهٔ خود راترک کنند.

دفن دسته جمعي ششصدنفرطالب بدون لباس وکفن درجبل السراج

نشريهٔ اجير اميد و ساير مراجع ارتباطات جمعي خبردادند که شير بميبرک احمد شاه مسعود پنجشيري
ششصد نفر طالب رادر يک گودال دسته جمعي در جبل السراج دفن کرده است. خبر ميرساند که شير
بميبرک مسعود پنجشيري بطالبان پيشنهاد کرده بود که به تبادلهٔ اجساد مردگان بشرطي حاضر ميباشد
که طالبان دربرابر هر جسد مرده يکنفر زنده از جملهٔ انتقال شوندگان ننگرهار، بمسعود بدهند. قرار
مسموع وقتی طالبان از اهالي ملکي که بکابل و ننگرهار آمده، پرسان کردند که آيا مردهای شان ارادهٔ
خود طور اوطلب حاضر ميباشند که نزد مسعود برگردانده شوند؟ مهاجرين ملکي اين پيشنهاد رابشدت
رد کرده حاضر نشدند نزد شير بميبرک بروند، بلکه گفتند که مسعود مردم شمالي را بدم تيغ داده وتباه
کرده، ما ديگر آرزوی جنگ بطرفداری مسعود راندارايم. همان بود که شير بميبرک مسعود باساس تکنيک
روسي تصميم نامردانه و غير اسلامي گرفت تااجساد ششصد نفر طالب شهيد رادر يک گودال دسته جمعي
در جبل السراج دفن نمايد.
اما آنچه منابع تبليغاتي شير بميبرک مسعود نگفتند اينست که اين ششصد نفر طالب شهيد را بدون
شست وشو، بدون لباس، بدون نماز جنازه و سربسرّ انداخته مانند حيوانات در يک گودال وسيع زير
خاک ساختند. فاعتبروا يا اولی الابصار!

کمکهای عريان هند بمسعود

جريدهٔ «(مجاز)» شماره ۲۴۵ مورخ ۵ اگست ۹۹ ذيلا اطلاع ميدهد :«ازمنابع موثق معلوم گرديده که احمد
شاه مسعود بخاطر جلوگيری پيشرفتهای طالبان ازحکومت هندوستان کمک نظامي مطالبه نموده. دريں
مورد سفير هندي مقيم تاجکستان ونمايندهٔ احمد شاه مسعود درشهر دوشنبه ملاقات نمودند. هيات هندي
بمسعود اطمينان داده که چهارهليکوپتر، دريشي و سامان آلات جنگي خواهد داد. همچنان انجنيران
هندي ميدان هوائي کوچکی رادرخاواک پنجشيرآحداث و وسايط غير فعال نظامي راترميم نموده اند.
مسئلهٔ ديگر عبارت ازتهيه وسيردن ماين های ضد پرسونل و ضد وسايط از جانب هند بمسعودميباشد.»
طيارات هند ازطريق ايران، ترکمنستان وتاجکستان به بدخشان ،بگرام وخاواک اسلحه و تجهيزات
ميرسانند.

وقت آن رسيده که تمام اقوام افغانستان دست بهم داده پايگاه استعماري شيربميبرک را نابود سازند!

اين هدف مقدس وقتي تامين شده ميتواند که طالبان از سياست تاسيس
طالبستان صرفنظر وبسياست تاسيس افغانستان متوجه شوند!

AFGHANISTAN MIRROR
P.O.BOX 418
MONTCLAIR, CA 91763
TEL. (909) 626 8314
FAX (909) 625 6751

PROPERTY OF ACKU

China, citing the Clinton administration's two-tier anti-terrorism paradigm as justification mobilizes its economic and military resources to attack or sanction the U.S.?

In the view of many qualified observers the preponderance of evidence indicates that the Clinton administration was ill-advised, arrogant, reckless and perhaps criminal in their undertaking of military action against the sovereign nations of Afghanistan and the Sudan. Furthermore, the notion that the president acted in response to a domestic political scandal cannot be overestimated nor discounted.

Tragically, one of those nations, Afghanistan, was a most important ally of the United States during the Cold War. It was, after all, the Afghan's enormous sacrifice in terms of blood and property that resulted in the dissolution of the Soviet Union and the implosion of world-wide Communism. It was also Afghanistan's sacrifice that triggered the current U.S. economic boom, a period of unprecedented economic growth which resulted from the saving of trillions of dollars heretofore earmarked for defense expenditures and the spiraling arms race with the USSR. It is therefore inconceivable for most of us, that the United States could compromise the Afghan nation in such an unprincipled and unjustified manner.

Perhaps with the dawn of a new administration in the forthcoming millennium, statesmanship will once again overshadow the current bellicose demeanor extant in Washington, then and only then, can the United States rightfully take its place alongside Afghanistan as a true friend.

Societal Values

In assessing the ongoing social phenomenon known as the Taliban , a prudent Washington would be cognizant of and sensitive to the history of such movements. Islam, like Christianity has been beset by revivalist movements aimed at counteracting an apparent backsliding by those in power in relation to the founding principles. The Reformation in Europe was a response to the growing corruption and opulence of the Catholic Church, and resulted in the development of the puritanical Protestant movement. As in the medieval Christian population centers, Afghanistan was locked in a never-ending cycle of anarchy and bloodshed. With the advent of the Taliban phenomenon, law and order has returned to the land restoring the honor and integrity of their women and their borders, the "Kalashnikov-Culture", an insidious collection of war lords and profiteers who were and are guilty of murder, rape, looting, collaboration, and other anti-social behavior have been killed, imprisoned or dispersed, but of paramount importance, the monstrous regime of Rabbani - Massoud, agents of Moscow, Tehran, and Delhi have been forced to abdicate positions of power.

Many criticize the Taliban for enforcing strict moral codes. Yet there are many such examples in both Christianity and Islam of movements emerging that have imposed strict codes of dress and personal behavior in order to provide a secure containing environment in what is felt to be a chaotic or overwhelming world. Contributing to the frustration and dismay of the Taliban is the attitude of moral superiority - indeed of moral absolution - displayed by the West. The Taliban see themselves as heirs to an ancient and rich religious cultural legacy. They resent the efforts of what they see as younger civilizations, particularly that of the U.S., to serve as moral arbiters in their country. Thus, an easing of tensions demands that we not be dismissive of Afghan societal values. In the unenlightened and confrontational "new world order" of the Post-Soviet period the Islamic world is fast taking on the role of the new enemy - fundamentalism replacing Communism. Within the State Department psyche there appears to be an almost paranoid fear of Afghan religiosity as something wild, mindless, and potentially overwhelming. ***Nothing*** could be further from the truth.

In conclusion, a friendly Afghanistan must be considered as a instrument for U.S. policy makers to counter Iranian militarism and terrorism and as a mitigating force in the dangerous dispute over Kashmir as well. The Afghans are deserving not of our contempt but of our very

best effort to restore normal relations between our two countries, we are two nations after all that once stood together as a countervailing-force against a common enemy...

Extradition Conundrum

The *Boston Globe* reported on 31 July 1999, that the government of the Peoples Republic of China demanded that the Clinton administration extradite Falun Gong leader, Li Hongzhi, who currently resides in New York. The Chinese government maintains that Li Hongzhi is a fugitive and charged with conspiring to "de-stabilize the public order." In response to China's request for extradition, Mr. James Rubin, spokesperson for the U.S. Department of State reiterated that since "extradition treaties do not exist between the U.S and China," no vehicle exists for the lawful expulsion and extradition of Mr. Hongzhi and, "the Chinese demand is therefore denied," he said.

It has long been established that the United States has refused to recognize the Taliban government. It has also long been established that the U.S., has in fact, taken a leading role in opposing Taliban membership in the U.N. General Assembly. As a result of Washington's political-ostracization of the Taliban, diplomatic relations and/or extradition treaties do not currently exist between the U.S. and Afghanistan. In cadence with the double-standard of U.S. "do as I say - not as I do" policy, Mr. Rubin frustrates Chinese extradition demands for Mr. Hongzhi through the invocation of exemptions that exist under applicable international law, while at the same time demanding that Taliban ignore codified international law and their millennia-old cultural tradition when he insists on the immediate transfer of Osama bin-Laden to U.S. jurisdiction from the territory of Afghanistan.

Taliban officials held as unacceptable what they saw as an unlawful U.S. demand for the eviction of Mr. bin-Laden from the territory of Afghanistan. And despite ongoing negotiations, negotiations undertaken in good faith from which evolved a Taliban request for documentary-evidence as to bin-Laden's guilt or innocence, (the question of sharing evidence was routinely rejected from the U.S. side), and a solution to the stalemate in the form of an agreement offered by Taliban in which a historical precedent could be utilized to escort bin-Laden (upon presentation of evidence) to a neutral third country venue, one which could serve to discourage prosecutorial mis-conduct and assure impartiality. But in the final analysis, the U.S. refused to accept any degree of accommodation with the Taliban on the matter. This self-inflicted diplomatic impasse, was cited by the U.S. during a massive media campaign directed at reassuring an unwitting journalist corps and American public. The government led propaganda campaign juxtaposed Clinton officials between contrived-imagery, satellite photos of alleged terrorist training camps (actually training camps built by the CIA during the Soviet period) and Soviet-era battlefield photographs purported to be contemporary images of bin-Laden's men in training as justification for the 20 August 1998, missile attack against the territory of Afghanistan. Ironically, these same officials who assured the world that the facts regarding the attack were as presented, and therefore should be taken on face value, would be discovered to have given false and misleading testimony regarding the sexual predation of their Commander-in-Chief.

The credibility of the U.S. was undermined yet further with the concurrent missile attack on the pharmaceutical plant in Khartoum. The facility which the U.S. had charged with the manufacture and distribution of biological weapons was proven to be a benign, low-technology facility producing only inexpensive medicines for the poorer countries of the region. Subsequently, the United States inability to substantiate their allegations with hard evidence foreswore litigation in what appeared to be an untenable legal and politically embarrassing position and had little choice but to agree to an out-of-court settlement and multi-million dollar payment of damages for its unwarranted act of aggression against the territory of Sudan.

Unwarranted military strikes against two sovereign states by the U.S. resulted in the deaths of hundreds of innocent men, women, and children with extraordinary loss of property as well. Unilateral deployment of the military as a tool of foreign policy implementation is reckless and fraught with risk. What if, for example, China should interpret the U.S. refusal to extradite Mr. Hongzhi as the aiding and abetting of an international terrorist by the U.S.? And what if

The concept of Human Right Violation may be measured in different scales,but one can be assured that the right of this human and my family have been violated grossly in all scales. therefore, we urge you to please help us get our normal life back on track and put an end to our unearned and contrary to American founding principles and value punishment. We have no other choice. Afghanistan is in turmoil, and seems to me that no country will accept refugee from the United States of America.

Sincerely,

A. Halim Hakimi

CC: Sen. Daniel P Moynihan
Rep. Dana Rohrabacker
Rep. David Bonier
Rep. Jim Davis
American Civil Liberty Union
The Tampa Tribune
The Washington Post
The Omaid Weekly
The Afghanistan Mirror

American Foreign Policy

Do As I Say - Not As I Do

-Bruce Richardson-

As Bill Clinton obsesses over the question as to how historians will tender his scandal-ridden presidency, many independent thinkers, including members of Congress, former government officials and leading area specialists are troubled over what they view as the Clinton administration's arrogant, incoherent and inconsistent foreign policy. Of chief concern is the ease with which the administration wages war without benefit of congressional or world-body debate. In a world constantly confronted with the haunting images of human rights violations, selective and punitive military action as a tool of U.S. foreign policy is viewed with alarm and concern.

The United States routinely hides behind the facade of combating international terrorism and of concern for human rights around the world as justification for unilateral military and economic sanctions. Yet human rights violations committed by China in Tibet and within its own territory, including the ongoing depopulation of Muslims from the province of Sinkiang, and the forced eviction of Palestinian refugees from Southern Lebanon by the Israeli Defense Force, being yet another example of human rights violations, are routinely ignored by the Clinton foreign policy team. In this instance, in the view of many observers, the Clinton strategy behind a two-tier foreign policy most likely lies in the fact that a majority of Jewish voters vote predominantly democratic, where in the case of China, the answer is quite clearly enmeshed in trade considerations.

A recent decision by Bill Clinton to impose economic-sanctions on the Taliban while exempting the Northern Alliance is illustrative of the murky, inner-workings of the U.S. Department of State. The administration's decision was taken due to alleged human rights violations in Taliban-controlled territory, and over the refusal of the Taliban to forcibly evict Osama bin-Laden from Afghan territory in yet another manifestation of the U.S. double-standard.

While Bill Clinton stands mute on the question of atrocities committed by members of the Northern Alliance in Kabul and the northern provinces, his administration not only supports the perpetrators but demands that the Taliban incorporate them in any future government as well. A compelling editorial entitled, "Carpet Bombing," appearing in the *Wall Street Journal* dated 5 July 1999, a portion of which is quoted below, may provide additional "grist for the mill"or insight into understanding what ambulates and motivates Washington: "The sanctions was less an attack on terrorism than a gesture of political solidarity with the Hollywood personas and women's groups who have targeted the Taliban for extinction."

if they eventually going to kill us, and the dream of a bright feature,once at my reach, seems to be gone forever.Following on the established legacy of immigrants,despite difficulties managed to be self employed, never recieved a penny of public fund,no unemployment benefit ever,and untill recently,in the absence of pressure, contributing up to over $70,000 a year to the economy of my community in Tampa.

I have reasons to believe that the Slow Torture Process (conditioning) is operated by the Federal Bureau of Investigation in corelation to several candor articles that I wrote about the political affiar of Afghanistan in the Internet and in the Omaid Weekly newspaper.The core concept of my articles were written against religion fundamintalism and extreme idealogy exploited by Pakistan to facilitate thier interest in Afghanistan. I am unable to find even a word in those articles to be contrary to American interest. I was simply making the point that the norm of thousands percents return from producing oil can be better achieved without letting Pakistan take Afghanistan back to the stone age, in order to eliminate my motherland as a natural economic bridge between oil rich Central Asia and huge energy starving market of Indian Subcontinant. Futhermor, I wrote that the theory of ((Two Nations)) in the Indian Subcontinant become reality other than intended, and as such in the absence of India, Pakistan experiencing difficulty establishing her own seperate identity. Thus, as a result the two nations of India and Pakistan, at best, are life long enemies and ,at worst, legitimacy of one destabilizes the other. Ultimately the people of Afghanistan will not and should not allow Pakistan to destroy,reduce or assume Afghan's established identity to balance Pakistan's strategic disadvantage with India. Pakistan's active engagement in promotion, creation and rotation of several clerics , holy men and fundamentalists to the leadership of Afghanistan is a harbinger of an ill and evil design put in action to advance that country's strategic, economic and insecurity concerns at the premium cost of Afghanistan's sovereinty, identity and long term prosperity. Afghanistan have never ruled by clerics, holy men or fundamintalists until Pakistan's Government intention to install them in power with the aim of creating religion based confederation to mislead and eventually lure Afghans to shed thier blood and waste resources to help settle the never ending conflict between the elite of Pakistan and thier cousins in India.

One can argue that in the new era, formation of any extreme idealogy is against American Interest. Pakistan happen to be built in on one violently, and the expansion of that concept to Afghanistan destabalize the region further.

My written communication and several visits to the FBI office in Tampa, Post Office , GTE Telephone Company and conversation with several individuals involved, produced no positive result. I have already ceased my writting and therefore can not comperhend the overkill. In the absence of my writing, there can be no other reason for such a punishment. Because there can't be and there is none.

In the free United States of America, the champion of democracy and human right , it is paradoxical that Life,Liberty and the Persuit of Happiness are taken away from us in the absence of direct disclosure of our shortcomming. I know the fact that the creation and induce of paranoia, facilitated by the scientific application of costly inhumane conditioning, is already wasted on an innocent man suppose to be paranoid. Conditioning another human to thier surrounding is the same as putting a healthy individual on a dosage of mind altering drug. Distruction is the desired result product of both.

Why my child can't have his milk without exposer to electronic production of sound in the darkness of the night? why my wife should doubt her day to day survival?why we are deprived to a good sleep at night? why do I have to be forced to give up my right to the First Amendment (the jewel of America) ? and what about my right to make a living in the absence of harrassment ? what happened to the noble concept of being innocent till proven gilty? and finally what are the charges?

A. Halim Hakimi
14919 Hardy Dr.
Tampa, FL 33613
(813) 266 2814

1

PROPERTY OF ACKU

May 24, 1999

Seretary of the State
2201 C Street NW, Room 1512
Washington DC, 20510

RE: Intimidation and Conditioning

Dear Madam Madeleine Albright;

Among the many passages of your great recent printed article is the following:

> *Freedom is America's Purpose,Liberty is not a possession; it is a persuit... and we want our foreign policy to reflect our status as the globe's leading champion of freedom.... to insure the continued security, prosperity, and freedom of our people.*

As people,my family and I would like to request your help to regain our freedom. The word freedom to us practically consist of being in prison without ever putting a step into the jail house. The factual story of our life can be briefed in the following statements:

After recieving a scholership to advance my education, I left Afghanistan for the United States in 1978. My normal way of life is dramaticlly altered since 1994, when constant intimidation and conditioning had began and persistantly continue to this date.

Thousands of obscene telephone calls,access to my telephone line and disturbance during my phone conversation,cutting a half circle in some of my incomming mail envelopes,producing the sound of a bird selectively to coincide with the feeding patern of our infant child at night ,creating tapping sound on the wall next to our bed's headboard while we are asleep,interring our residence and leaving thier mark,name calling and harassment in person,blocking and following me on the road, monitoring and feeding back to me our privet conversation, sudden creation of provoking scenes around me and to some extend around my family, and making me repeatedly unwelcome by diffrent means in our neigborhood supermarket,mail, service station and health club.

To examplify the above horror in the sacred vicinity of our own home,the following is a brief discription:
In our previous residence a supposedly neighbor greeted my arrival and departure daily by turning his car alarm system on in off the moment I got out of my car and the moment I stepped outside of our front door. In our present residence a man with a hat that cover about half of his face (he replaced our neighbor) either arrives or change the parking position of his two vehicles to coincide with the exact timing of my unpredectable arrivals and depatures. We learn to ignore the rest of his time sensitive show by keeping the curtain of our kitchen window down. In the last eleven months, I never saw him physically other than performing the task of conditioning. In our previous residence the month long renovation work on the roof, hallway and windows of our apartment had began without warning at about 6 AM daily. The pounding of the hammer on the roof and hallway at that hour for that long is a clear deviation from the norm. In our present residence, at the exact time of my departure one or more vehicles arrives and occasionnally blocking my own driveway.

The ongoing acts of conditioning and intimidation performed upon me is the reality of daily life that is contrary to the tenets of this nation's value and justice system. During all these years, to thier credit, I was given a brake for exactly ten days after my operation. It was nice.

The persistance years of injecting presure are so severe that I was forced to close my office(they simply moved next door) ,my health is deteriorating,my wife is asking me that

Afghanistan Mirror requests the US authorities addressed in this letter to respond to it

آینهٔ افغانستان

AFGHANISTAN MIRROR

AN INDEPENDENT NATIONAL AND ISLAMIC MONTHLY

AFGHANISTAN MIRROR IS A NON PROFIT PUBLICATION.

WE ACCEPT DONATIONS WITH GRATITUDE.

Founder & Publisher:

Sayed Khalilollah Hashemiyan (Ph.D.)
Professor of Kabul University (in exile)

AFGHANISTAN MIRROR
P.O.BOX 418
MONTCLAIR, CA 91763
TEL. (909) 626 8314
FAX (909) 625 6751
Our E Mail: WWW.MIRROR@AOL.COM

Every writer is responsible for his/her writing.

Articles published here do not represent the views of the publisher or the board of editors.

Articles sent for publication should bear a full identity of the writer.

SUBSCRIPTION:

U.S.A.	Duration	Europe/Asia
$ 60	Yearly	$ 120
$30	Six months	$ 60

$5 per issue in U.S.A.
$6 per issue in Canada
$9 per issue in Europe
$10 per issue in Australia
Articles not published shall not be returned.

AFGHANISTAN MIRROR

بخش انگلیسی

Title — Page

Letter to the Secretary of State dated 56/24/99
By Mr. A. Halim Hakimi from Florida.....1

American Foreign Policy
By Bruce Richardson 3

ادامهٔ فهرست عناوین

عکس العمل ها دربرابرنشرات کفرآمیز کمونستها : نظراستادشرر- نظر
قاری عبدالحمیدطها- نظراستادسمندرغوریانی - نظرالحاج غفوری 61
آزادي بیان حدودی دارد یا نه؟ - عبدالوهاب فرژانه از ویرجینیا 63
نمونه های کفر صریح در نشریهٔ اجیر امید (اداره)..... 64
سالار بمبیرک - دیما از خورد کابل..... 65
وفیات: استادمحمدعمرسرکش - استادعبدالغفوررجا 66
شاغلی عبدالاحدکرزی 67
بخش زبان و ادبیات: صفحه واشعارملک الشعرااستادمحمدطاهر(هاتف)
در صفحات..... ۶۹ - ۷۰- ۷۱- ۷۲ و ۸۱
اشعار احمد صدیق حیاء درصفحات ..... ۷۲ و ۷۴
اشعار نورمحمد تابش در صفحات ..... ۷۲ - ۷۳ و ۷۵
شعر احمد شاه کریم علومي در صفحهٔ ۷۰
مخمس عزیز احمد نوري (مهاجر)در صفحهٔ..... ۷۳
اشعار استاد عبدالغفور (شرر) درصفحات ۷۳ و۷۵
اشعار سید حمید الله هاشمي از آسترالیا در صفحهٔ ۷۵
اشعار نجیب قندهاري در صفحات..... ۷۳ و۸۲
اشعار سید عبدالقادر جاهد در صفحات ..... ۷۵ - ۷۶و ۷۸
اشعار خلیل الله ناظم باختري در صفحات ۷۶و ۷۸
اشعار محمد نسیم اسیر درصفحهٔ ..... ۷۷ - ۷۸ و ۸۱
اشعار (قصیدهٔ) محمد نبي خاطر در صفحات..... ۷۹ و ۸۰
سخن (مقالهٔ ادبي) بقلم دکتور عبدالحق (هادي) در صفحهٔ..... ۸۰
اشعار عبدالصمد وهابزاده (فریار) در صفحهٔ..... ۸۲
شعر دکتور سحر مهجور در صفحهٔ ۸۲
83 نقد برکتاب اردو وسیاست - دکتور غلام مصطفي رسولي.....
86 کتاب نبي عظیمي باخیانت باسلام وافغانستان - اکمل غني احمدزی
87 نکت های پوستی قدیم افغانستان (اداره)..... 88
اردو وسیاست - جنرال رحمت الله سایي 92
تقریظی بر کتاب ظهورمشروطیت وقربانیان ..... ناظم باختري

شمارهٔ مسلسل ۷۸، سال دهم اگست ۱۹۹۹ - اسد ۱۳۷۸

SERIAL NO.78, VOLUME 10, AUGUST 1999 - ASAD 1378

ادامه صفحه 57

وخت دوکاندارانو ته پیسې نه ورکولې، او چې هرڅه یې خوښ وه هغه یې په توېرو کې اچول او پخپله مخه تل(هغه کتاب ص ۵۹)هغوی د وسلو د پیدا کولو په پلمه کورونه تلاښې کول او چې څه یې لاسته ورتل هغه یې وړل(هغه کتاب ص ٦٠)

د کابل خلکو هرڅه د سر په سترګو لیدل خو چا له وهمه سر پورته کولای نه سو. فیض محمد کاتب لیکي حبیب اله په دې عقیده و چې د کابل خلکو د یوه غله په حیث څکه د ده حمایه وکړه چې د امان اله له فاسد حکومت څخه په تنګ وه، مګر کله چې دی پخپله پاچا سو ، او د خلکو په وهلو، چورولو او پر ناموس باندې په تېریو کولو یې بنا وکړه، نو خلک هم د ده مخالف سول، او د خدای څخه یې د هغه د تباه کېدلو غوښتنه کوله (هغه کتاب ص ۸۰) د سقاو زوی خپل وزیر جنګ سید حسین او خپل ورور حمیداله ته، چې د ده وکیل السلطنه و، تام واک اختیار ورکړی او د هیڅ شی پوښتنه یې نه ورڅخه کوله. فیض محمد کاتب لیکي چې سید حسین اود حبیب اله ورور حمید اله چې په دې تازه شهو کې یې د وزیر جنګ او سردار اعلی او نایب السلطنه او معین السلطنه لقبونه اخیستي وه ، د ښځو او هلکانو سره په عیش او نوش لګیاوه ، او کله چې د تګاو د خلکو له قیام څخه خبر سول نو سمدستي یې خپلو باوري کسانو ته امر وکړ چې په دفاعي کارونو لګیا سي(هغه کتاب ص ۱۱۴) د ژوندیو انسانانو څلور ځایه کول، د ښځو ، نجونو او هلکانو پر عزت باندې تېری کول، بېګناه انسانان په زندانونو کې اچول، غرغره کول او په ناحقه د خلکود وینو تویول د سقاویانو ورځنی کارونه وه(۱۱۷) د سقاو د زوی ورور حمیداله د کابل والی ملک محسن ته څکه سزا ورکړه چې ویل یې د مرحوم خزانه دار محمد سرورخان د کور د ضبطولو په وخت کې یې څلوېښت زره روپۍ خانته ګرځولې دی. حمیداله دغه راز د امیرامان اله خان د خارجه وزیر غلام صدیق خان، د د ربار د وزیر محمد یعقوب، د دفاع دوزیر عبدالعزیز ، محمد خان یاور، حیات اله خان عضددواله او تقریبا نورو دووسوونو له کورونو څخه پیسې او قیمتي شیان پټ کړل(هغه کتاب ص ۱۳۴)د حبیب اله ورور حمیداله د خپل ورور په امر د کابل ګورنر ملک محسن او د دربار د وزیر شهر جان او نورو غلو څخه دوه سوه زره روپۍ ، چې دخلکو څخه یې په زور اخیستي وې، واخیستلې.(ص ۱۳۵)

فیض محمد کاتب د سقاو دزوی د حکومتي اجراتو یوه په زړه پوری کیسه کوی او وایی چې دمې پر څلېرویشتمه د کابل ګورنر ملک محسن د کابل دېخوانی والی میر زمان الدین په کور د شپې بې خبره ور ننوت. دکور ټول قیمتي شیان او پیسې یې یوړې او د هغه دووزامنو او کونډې ته یې وویل چې په کور کې هیڅ شی ته لاس ورنه وړی، او دی سبا د موجودې دپاره بیرته راځی.د جون پر دوهمه د میر زمان الدین کونډې خادم دین رسول اله ته عریضه ورکړه او ورته وې لیکل چې د هغه والی ملک محسن د هغې کورته لوېدلی او دهغې له کور څخه یې پنځه ویشت زره روپۍ ، قالینی، د ښځو ګانې او دوه توپکونه وړی دی. امیر دهغې د عریضې په جواب کې پخپله ملک محسن ته وظیفه ورکړه چې د دغې قضیې په باره کې تحقیقات وکړی. که څه هم چې ملک محسن د میر زمان الین دکور دلوټلو په شپه پخپله امیر حبیب اله ته د ښځو ګانې راوړی وې. د کابل والی ملک محسن د میر زمان الدین کونډه تهدید کړه او هغې وروسته په یوه بل مکتوب کې حبیب اله ته ولیکل چې د هغې له کور څخه صرف دوې قالینی ورکې سوی دی. سړی به دغلو له حکومت څخه دبل څشی انتظار ولری(هغه کتاب ص ۱۳۴-۳۵)

زموږ ځینې هغه لیکوالان چې له بده مرغه د سقاو دزوی د وحشت دوره یې په سترګو لیدلې ده بیا هم هغه ته دعیار او خوانمرد خطاب کوی. فیض محمد د دې خوانمرد د ناموس داری په باره کې، چې د عیاری د مسلک اساس دی، داسې لیکي" حبیب اله، چې په دهرو لیږو ورځو کې یې د ښځو یو لوی حرم خانته جوړ کړی و، د اپریل پر لومړی نېټه فیصله وکړه چې د سردارنصراله خان او سردار امین اله خان، چې دا وخت بند ی و ، لوئی خپل خانته کښېنوی. مګر کله چې خبر سو چې هغوی واده سوی دی نو د هغوی څخه یې لاس واخیستی، اود سردار محمد علی د ښایستې لور دواده کولو فیصله یې وکړه. هغې نجلی د سقاو د زوی سره تر واده کولو مرګ بهتر وباله او زهر یې وڅوړل، مګر د خدای په فضل زهرو موږ نه کړه او ژوندی پاته سوه(ص ۱۴۴)فیض محمد کاتب وروسته لیکي چې د سقاو د زوی مرستیال سید حسین د اپریل پر اوه ویشتمه وروسته له هغه چې یوه معصومه نجلی یې په خپل کور کې په زور یې سیره کړه نو امر یې وکړ چې د امیر عبدالرحمن خان او

ادامه صفحه 36

خلکو په تېره بیا دهغو کسانو مال خانته حلال باله چې ده ته یې بیعت نه و کړی. هغه د او وسلو غوښتنه کوله، داپریل پر دېرشمه ویل چې هزاره ګانو ده ته بیعت نه دی کړی. (زلمی ص ۹۱)

شینوارو، خوګیانو او سلیمان خېلو د قبایلو ملکانو او خانانو ته ، چې له ده څخه یې د پیسو میشود ، پس اعلحضرت سه راه دارند : یادرپهلوی وطنفروشان ونوکران روس و ایران قرارگیرند ، یا باشیربچه های افغان برای نجات افغانستان از تجزیه شدن و تقسیم شدن ونابودساختن پایگاه های روس و ایران منحیث یک مرسپید ومشاوربکابل بروند ویا شرافتمندانه خود را در روم تقاعد داده از سیاست استعفی بدهند و مردم را چانس و فرصت ببخشند تابرای خود راهی پیدا و زعیمی بگمارند. تقاضای ما از اعلحضرت اینست که برای اولین بار در حیات ۸۹ سالهٔ شان اینبار خود شان تصمیم بگیرند نه اینکه مشاورین تصمیم بگیرندواعلحضرت به آن عمل کنند.ومن الله التوفیق

پرنسیپ و یکدنده است، درتمام عمر خودبریسمان سلطنت آویزان بوده ازهمین مدرک چوکي و نفوذ یافته و حالا هم بپادشاه و موسسهٔ سلطنت صادق و پابند میباشد. اما واصفي شخص ابن الوقت، پله بین و بی پرنسیپ است . دردورهٔ شاهي که وکیل ولسي جرگه بود، ماه یکبار بدستبوسي پادشاه میرفت و درعین زمان هم با کمونستها و هم با لیونی سردار پیوند داشت. در دورهٔ جمهوریت قلابي لیونی سردار، واصفي که خود خالي از تئوري بود، بحیث تیوریسین لیونی سردار ، مخبر و سخنگوي لیونی سردار، رئیس لویه جرگهٔ قلابي لیونی سردار وهم بحیث وزیر مقتدر درکابینهٔ لیونی سردار اخذ موقف کرد وبرای جلب اعتماد لیونی سردار بیشتر از هر وزیر دیگر در بیانیه های خود پادشاه سابق را تحقیر و توهین میکرد: «ظاهرکل» و «ظاهر بدبخت» ازشعار های اوست و کاست یک بیانیه او موجود است. در دورهٔ تره کي - امین، حفیظ الله امین اورابندي کرد، اما نکشت، بلکه بوتل های نصوار بیني برایش درمحبس میفرستاد- در دورهٔ حکومت پرچمي بدعوت ببرک ملعون لبیک گفت و بجبههٔ پدروطن شامل شد (نگاه کنید کتاب اردو وسیاست، صفحهٔ ۲۷۰) - بعدا به پشاور رفت و بحکومت پاکستان درخواست تاسیس یک تنظیم را کرد، لیکن تنظیمها برخلاف اوبحکومت پاکستان راپور داده فجایع کارهای او را در دورهٔ لیونی سردار وهم همکاري واشتراک او رادر دورهٔ کمونستي سجل کردند، حکومت پاکستان بالای او اعتمادنکرد و باو تنظیم نداد، ازآنروز ببعد بخاطر نفسانیات خودش، دشمن پاکستان شد. بعد ازآن نزد پادشاه به روم رفت، معذرت خواست و دوباره بیعت کرد، اما وقتي پادشاه باراول پسر عموي خود سردار سلطان محمود غازي و بار دوم جنرال عبدالولي را بحیث نماینده بپاکستان فرستاد، واصفي بالای پادشاه بقهر شد ودرجریدهٔ (مجاهد ولس) بزبانهای پشتو و انگلیسي دربارهٔ ناعاقبت اندیشي پادشاه و پلانهای خام روم مقاله نوشت ودرمحافل افغانها بجهر بلند میگفت که پادشاه از گذشته تجربه نیاموخته وهنوز هم درنظر دارد بوسیلهٔ پسران عموی خود بالای افغانستان سلطنت کند- اگر پادشاه واصفي را هم بحیث عضو هیات بپاکستان میفرستاد، ابدا صدای اعتراض واصفي شنیده نمیشد!

دیدار واصفي از تهران درشعاع زعامت روم

کسانیکه آقای واصفي را میشناسند ونوشته ها و بیانات او راخوانده و شنیده اند، درمدت ده سال اخیر حد اقل صد بار از زبان او شنیده خواهند بودکه دو دشمن درجه اول افغانستان ، پاکستان و ایران میباشند. واصفي ده ها بار درملای عام گفته که ایران در صدد تجزیه افغانستان میباشد (کاست مصاحبه های او با رادیو تمیز و رادیو خطاب موجود است) ؛ ولی هموطنان ما تعجب خواهند کرد که همین آقای واصفي همرای حمید صدیق (نمایندهٔ دوستم) در اواخر ماه جون ۱۹۹۹ از تهران دیدن نموده با آخند های جمهوریت اسلامي در بارهٔ دوموضوع مذاکراتي انجام داده است :(۱) مشروعیت و معقولیت پلان سه فقره ای پادشاه سابق و (۲) چگونگي طرز برخورد ایران با طالبان. واصفي درمراجعت بجرمني برای یکعده افغانها نتایج مذاکرات خود را بسیار موفقیت آمیز و امیدوارکننده خوانده است.

خبر دیدار واصفي از تهران از زبان آقای طاهریان سفیر جدیدایران (که بعوض رفسنجاني) نزد حکومت مخلوع رباني مقرر گردیده، افشا شد. طاهریان درمصاحبه ای با رادیوی تاجکستان گفت که دولت ایران طرفدار قطع جنگ و ایجاد تفاهم بین افغانها میباشد و بهمین منظور درین اواخر از یکعده رجال افغاني در تهران دعوت وبا آنها مذاکراتي انجام داده است؛ طاهریان درین راستا ازچهار نفر نام گرفت: آقایان عبدالستار سیرت، داکتر عبدالرحمن، عزیزالله واصفي و حمید صدیق.

سیرت که تا حال چند بار بایران رفته و از دولت ایران برای لویه جرگه های خود کمک مالي دریافت نموده است ،بیانیه هایش را ازرادیو ایران و رادیو مشهد مردم شنیده اند؛ داکتر عبدالرحمن نامبدل(که نام اصلي او فضل احمد فنامیباشد) ماه دوسه بار از طرف رباني و مسعود برای گرفتن پول واسلحه به تهران میرود، اما سفر مخفي و غیر متوقع واصفي به تهران موجب کنجکاوي حلقه های افغاني شده، بعد ازپرس و پال معلوم شد که مقامات دولت ایران به سیرت و عبدالرحمن نامبدل گفته اند که نمایندگان اقوام تاجک، هزاره و اوزبک پیهم به تهران می آیند، چرا از طرف اقوام پشتون کسی به تهران نمی آید؟ همان است که سیرت واصفي را بحیث نمایندهٔ قوم پشتون نزد دولت ایران فرستاده وبرای آنکه گفتار و حرکات واصفي را تحت کنترول داشته باشد، نمایندهٔ طرف اعتماد خود حمید صدیق را(که در عین زمان نمایندهٔ رشید دوستم میباشد) همرای واصفي یکجا به تهران اعزام نمود. اینکه واصفي بایرانیها چه تعهدات داده هنوز معلوم نیست، اما اززبان واصفي گفته میشود که بعدازدیدار ومذاکرات او، دولت اسلامي ایران حاضر شده تا ازپلان سه فقره ای اعلحضرت پادشاه سابق حمایت نماید.

اینکه واصفي صلاحیت نمایندگي از قوم پشتون را ندارد، بلکه درنزد حلقه های افغاني بحیث یک شخص

شمارهٔ مسلسل ۷۸، سال دهم، اگست ۱۹۹۹ - اسد ۱۳۷۸

SERIAL NO.78,VOLUME 10,AUGUST 1999 - ASAD 1378

ACKU

آینهٔ افغانستان

افغانستان مترجمه شوند

AFGHANISTAN MIRROR

PRICES :
USA $5 - CANADA $6
EUROPE $9
AUSTRALIA $10

قیمت فروش:
امریکا ۵ دلار - کانادا ۶ دلار
اروپا ۹ دلار - آسترالیا ۱۰ دلار

AFGHANISTAN MIRROR
P.O. BOX 418
MONTCLAIR, CA 91763
TEL (909) 626 8114
FAX (909) 625 6751

Our E Mail WWW.MIRROR@AOL.COM

مردم طرفدار تشکیل لویه جرگه بشمول طالبان درداخل افغانستان استند

تعدادزیاددانشمندان توسط نامه وتلفون ازتدویر عاجل لویه جرگه بحیث یگانه راه حل قضیهٔ کشور حمایت کرده اند ملت مسلمان، شریف ومجاهد افغان حق داردسرنوشت خود را خودش تعیین کند!

وقتی آن راه ها تمام اقوام افغانستان دارند، این هدف مقدس آیا استقرار شیر محمد را تعقیب دارند؟

ولی تاسف شده میرود که طالبان از سیاست تاسیس طالبان صرف نظر و سیاست تاسیس

نشریهٔ مستقل ملی، اسلامی، بیطرف، مترقی

تعهدهٔ ماوریک: هزاره، پشتون، ترکمن، تاجک، نورستانی وسایراقوام شریف افغان هرکدام وهمهٔ سان واریس افغانستان نزد؛ درجانهٔ مشترک افغانستان سهم ومسئولیت مساوی دارند.

AFGHANISTAN MIRROR

آئینهٔ افغانستان شمارهٔ مسلسل ۷۸

آئینهٔ افغانستان

ماهنامهٔ مستقل غیرحزبی، ملی و اسلامی

مجلهٔ آئینهٔ افغانستان یک نشریهٔ غیرانتفاعی است
اعانه و مساعدتها با کمال امتنان پذیرفته میشود

مؤسس و ناشر:
دکتور سید جلیل شاه هاشمیان

بهاء اشتراک

	سیمهاد	در اروپا و آسیا
در امریکا	۶۰ دالر سالانه	۱۲۰ دالر
	۳۰ دالر ششماهه	۶۰ دالر

قیمت یک شماره پنج دالر در امریکا

آدرس
AFGHANISTAN MIRROR
P.O.BOX 418
MONTCLAIR, CA 91763

مقالات وارده باید بهویت کمل نویسنده را دارا باشد

حق ایجاد نشر نشرهٔ مسترد نمیشود

TEL. (909) 626 8314
FAX (909) 625 6751

مقالات منتشره انفرادیت ناشر و نویسنده نمیکند.

عنوان — تاریخ تسلیمی بمطبعه ۲۲ اگست ۹۹ — صفحه

مختصری ازرویداد ها و جنگهای اخیر افغانستان (اداره) 1
اعلامیه دفتراعلحضرت پادشاه سابق ازتاریخ ۳۰ جون ۹۹..... 4
تصره بر اعلامیه اعلحضرت پادشاه سابق (اداره)..... 4
افواهات و شایعات پیرامون مجلس مشاورین روم (اداره)..... 6
دیدار آقای عزیزالله واصفي از تهران درشماع زعامت روم (اداره) 9
عزیزالله واصفي درخدمت ایران و مسعود (اداره)..... 11
اعلامهٔ اخیر شاه سابق مورخ ۳ اگست ۹۹بحمایت ازتجزیه طلبان 12
معروضهٔ جنرال سایي بحضور اعلحضرت 13
بازی بازي،نه بریش بابابازي ـ غلام صدیق دینزادوغلام رسول وزیري 14
نمونه های مداخلات استعماري ایران (بتوجهٔ اعلحضرت)..... 15
عاقلگیر شدن طالبان در شمال کابل (اداره)..... 16
طالبان بدام تزویر مسعود افتادند (اداره)..... 17
یا ایهاالاواره اوصدپاره هموطنان ـ غلام محي الدین زرملوال..... 19
عکس العملهادربارهٔ شمارهٔ ۷۷ مجلهٔ آئینه افغانستان :
آقایان محمد علي پوپل ـ عبدالغفور شرر و محمد اکمل غني احمدزی 25
مصاحبهٔ دکتور هاشمیان بمناسبت ۲۵۲ سالگرد احمد شاه بابای کبیر 26
صحبتی بامامورزارتخارجهٔ امریکادربارهٔ تعزیرات اقتصادي امریکا 27
مردم افغانستان حق دارند طالبان را محاکمه کنند (اداره)..... 28
به کابل بکی دامیرخان متقي سره دهیوادیه ستونزو باندی مذاکره
سیدا گل عربیبیار دکولوردو ځخه..... 29
طالبان انتي بیوتیک قوي و مفید است ـ عبدالحمید هوتکي ازپشاور 34
نامهٔ سرکشاده بحنبش ملي واسلامي طالبان ـ صفي الله التزام 35
افغانستان ځنګ جوړیږي ـ غلام غوث حیدري از پشاور..... 37
انقلاب زمانه ها در سیر وسلوک انسانها ـ عبدالصمدوهابزاده فریار 38
لیوی سردارفاتح صافي اوداستادنعیم عزیزمصاحبه ـ محمدداودمومند 39
تداعي در بارهٔ قاري امان نوائي ـ محمد صادق از پشاور..... 44
حسن شرق سوداگر خوش چانس ـ محمد هارون..... 45
مرگ فجیع قوماندان نبي گل ـ عظیم وطندار از پشاور..... 45
نقدی برمصاحبه احمد شاه مسعود ـ (افغاني کلتوري تولنه درهیوارد) 46
رویدادهای بغاوت درافغانستان یا کوایف زندگي بچهٔ سقو ـ نجیب 48
تاریخ سپورت و ورزش در افغانستان ـ سید کریم محمود..... 51
نظرکوبجراید برون مرزي: « امن» و « پیغام» (اداره)..... 53
تاریخ تکراریږي: سقاوي زوی که د خراسان عیار؟ عبدالباري جهاني 53
کفر گوئي قدیر سراج در (اندیوال(اداره)..... 54
تجاوز صریح ورسمي بالای دین اسلام توسط نشریه «عصر جدید» درسویدن 55
فتوی اسلامي علمای افغان دراسلام آباد بارتباط کفرگوئي کمونستها 65
فتوی اسلامي علمای اسلام در آسترالیای غربي..... 57
گستاخي کمونستها باستنادنشرات واشنگتن وسویدن ـ پوهاند نادر عمر 58
نظر آقای احمد صدیق حیاء دربارهٔ نشرات کفرآمیز (اندیوال)..... 59

بقیه در پشتی دوم

شمارهٔ مسلسل ۷۸، سال دهم، اگست ۱۹۹۹ ـ اسد ۱۳۷۸
SERIAL NO.78,VOLUME 10,AUGUST 1999 - ASAD 1378